

GVC GAESCO FONDO FONDTESORO CORTO PLAZO, FI

Nº Registro CNMV: 3659

Informe: Trimestral del Tercer trimestre 2024
Gestora: GVC GAESCO GESTIÓN, SGIIC, S.A. **Depositario:** BNP PARIBAS, SUCURSAL EN ESPAÑA S.A.
Auditor: Deloitte **Grupo Depositario:** BNP PARIBAS
Grupo Gestora: GVC GAESCO **Rating depositario:** A+

El presente informe, junto con los últimos informes periódicos, se encuentran disponibles en los registros de la CNMV y por medios telemáticos en fondos.gvcgaesco.es.

La Entidad Gestora atenderá las consultas de los clientes, relacionadas con las IIC gestionadas en:

Dirección

Doctor Ferran 3-5 08034 Barcelona Barcelona tel.93 366 27 27

Correo electrónico

info@gvcgaesco.es

Asimismo cuenta con un departamento o servicio de atención al cliente encargado de resolver las quejas y reclamaciones. La CNMV también pone a su disposición la Oficina de Atención al Inversor (902 149 200, e-mail:inversores@cnmv.es).

INFORMACIÓN DEL FONDO

Fecha de registro del fondo: 16/11/2006

1. POLÍTICA DE INVERSIÓN Y DIVISA DE DENOMINACIÓN

Categoría

Tipo de fondo: Otros

Vocación inversora: RENTA FIJA EURO A CORTO PLAZO

Perfil riesgo : 1 (En una escala del 1 al 7)

Descripción general

GVCGaesco Fondo Fondtesoro Corto Plazo, FI es un fondo de Renta Fija de Corto Plazo, dirigido a inversores-ahorradores que buscan seguridad y rentabilidad en sus imposiciones, por lo que la política de inversiones tendrá un marcado carácter conservador. El 70% del patrimonio del fondo deberá estar invertido en Deuda del Estado en euros. Podrá invertir hasta un 30% de su patrimonio en otros valores de renta fija de corta duración, negociados en un mercado secundario organizado y que cuenten con calificación crediticia igual o superior a la que en cada momento tenga el Reino de España, así como en depósitos en entidades de crédito que tengan reconocida esa calificación mínima y en instrumentos del mercado monetario que cumplan ese requisito. La duración media de la cartera será inferior a los 12 meses. El índice de referencia del fondo es el Euríbor a semana.

Operativa en instrumentos derivados

La metodología aplicada para calcular la exposición total al riesgo de mercado es el método del compromiso

El fondo podrá operar con instrumentos derivados en mercados organizados con finalidad de cobertura.

La metodología aplicada para calcular la exposición total al riesgo es la metodología del compromiso.

Una información más detallada sobre la política de inversión del fondo se puede encontrar en su folleto informativo.

Una información más detallada sobre la política de inversión del fondo se puede encontrar en su folleto informativo.

Divisa de denominación **EUR**

2. DATOS ECONÓMICOS

| | Periodo Actual | Periodo Anterior | Año actual | Año t-1 |
|--|----------------|------------------|------------|---------|
| Índice de rotación de la cartera | 0,00 | 0,00 | 0,00 | 0,00 |
| Rentabilidad media de la liquidez (% anualizado) | 3,13 | 3,37 | 3,27 | 2,75 |

Nota: El período se refiere al trimestre o semestre, según sea el caso. En el caso de IIC cuyo valor liquidativo no se determine diariamente, los datos se refieren al último disponible.

2.1.b) Datos generales

Cuando no exista información disponible las correspondientes celdas aparecerán en blanco.

| | Periodo Actual | Periodo Anterior |
|--|----------------|------------------|
| Nº de participaciones | 4.912,86 | 4.732,37 |
| Nº de partícipes | 490 | 497 |
| Beneficios brutos distribuidos por participación | 0,00 | 0 |
| Inversión Mínima | 0 | |

| Fecha | Patrimonio fin de periodo (miles de euros) | Valor liquidativo fin del periodo |
|---------------------|--|-----------------------------------|
| Periodo del informe | 6.866 | 1.397,5173 |
| 2023 | 7.345 | 1.366,9835 |
| 2022 | 6.690 | 1.335,5660 |
| 2021 | 5.189 | 1.342,8544 |

Comisiones aplicadas en el periodo, sobre el patrimonio medio

| Comisión de gestión | | | | | | | | |
|-------------------------|----------------------|--------------|------------------------|-------|-----------------|------------|--------------------|--|
| % efectivamente cobrado | | | | | | | | |
| | | Total | | | Base de cálculo | | Sistema imputación | |
| s/patrimonio | período s/resultados | s/patrimonio | acumulada s/resultados | Total | | | | |
| 0,13 | 0,00 | 0,13 | 0,34 | 0,00 | 0,34 | Patrimonio | | |

| Comisión de depósito | | |
|-------------------------|-----------|--------------|
| % efectivamente cobrado | | |
| período | acumulada | Base cálculo |
| 0,03 | 0,07 | patrimonio |

2. DATOS ECONÓMICOS
2.2 Comportamiento

Cuando no exista información disponible las correspondientes celdas aparecerán en blanco

Clase: GVC Gaesco Fondo Fondtesoro Corto Plazo, FI Divisa: EUR

Rentabilidad (% sin anualizar)

| | Acumulado año t actual | Trimestral | | | | Anual | | | |
|------------------|------------------------|------------|---------|---------|---------|---------|---------|---------|---------|
| | | Últ. trim | Trim -1 | Trim -2 | Trim -3 | Año t-1 | Año t-2 | Año t-3 | Año t-5 |
| Rentabilidad IIC | 2,23 | 0,73 | 0,72 | 0,77 | 0,70 | 2,35 | -0,54 | -0,85 | -0,21 |

| Rentabilidades extremas | Trimestre actual | | Último año | | Últimos 3 años | |
|-------------------------|------------------|------------|------------|------------|----------------|------------|
| | % | Fecha | % | Fecha | % | Fecha |
| Rentabilidad mínima (%) | 0,01 | 22/09/2024 | 0,01 | 22/09/2024 | -0,15 | 07/07/2022 |
| Rentabilidad máxima (%) | 0,02 | 02/08/2024 | 0,02 | 02/08/2024 | 0,16 | 24/11/2022 |

(i) Sólo se informa para las clases con una antigüedad mínima del periodo solicitado y siempre que no se haya modificado su vocación inversora, en caso contrario se informa 'N.A.'

Se refiere a las rentabilidades máximas y mínimas entre dos valores liquidativos consecutivos.

La periodicidad de cálculo del valor liquidativo es diaria. Recuerde que rentabilidades pasadas no presuponen rentabilidades futuras. Sólo se informa si se ha mantenido una política de inversión homogénea en el período.

Medidas de riesgo (%)

| | Acumulado año t actual | Trimestral | | | | Anual | | | |
|---------------------------------|------------------------|------------|---------|---------|---------|---------|---------|---------|---------|
| | | Últ. trim | Trim -1 | Trim -2 | Trim -3 | Año t-1 | Año t-2 | Año t-3 | Año t-5 |
| Volatilidad de: ⁽ⁱⁱ⁾ | | | | | | | | | |
| Valor liquidativo | 0,02 | 0,03 | 0,01 | 0,02 | 0,02 | 0,04 | 0,33 | 0,01 | 0,01 |
| Ibex-35 | 13,54 | 13,93 | 14,63 | 12,01 | 12,30 | 14,18 | 22,19 | 18,30 | 12,41 |
| Letra Tesoro 1 año | 0,12 | 0,14 | 0,16 | 0,15 | 0,16 | 0,13 | 0,09 | 0,02 | 0,02 |
| Euribor a 1 Semana | 0,01 | 0,00 | 0,00 | 0,00 | 0,00 | 0,03 | 0,03 | 0,00 | 0,00 |
| VaR histórico ⁽ⁱⁱⁱ⁾ | 0,12 | 0,12 | 0,04 | 0,03 | 0,04 | 0,04 | 0,35 | 0,00 | 0,00 |

(ii) Volatilidad histórica: Indica el riesgo de un valor en un periodo, a mayor volatilidad mayor riesgo. A modo comparativo se ofrece la volatilidad de distintas referencias. Sólo se informa de la volatilidad para los períodos con política de inversión homogénea.

(iii) VaR histórico: Indica lo máximo que se puede perder, con un nivel de confianza del 99%, en el plazo de 1 mes, si se repitiese el comportamiento de la IIC de los últimos 5 años. El dato es a finales del periodo de referencia.

Ratio de gastos (% s/ patrimonio medio)

| Acumulado año t actual | Trimestral | | | | Anual | | | |
|------------------------|------------|---------|---------|---------|---------|---------|---------|---------|
| | Últ. trim | Trim -1 | Trim -2 | Trim -3 | Año t-1 | Año t-2 | Año t-3 | Año t-5 |
| 0,49 | 0,18 | 0,17 | 0,14 | 0,23 | 0,68 | 0,33 | 0,37 | 0,17 |

Incluye los gastos directos soportados en el periodo de referencia: comisión de gestión sobre patrimonio, comisión de depositario, auditoría, servicios bancarios (salvo gastos de financiación), y resto de gastos de gestión corriente, en términos de porcentaje sobre patrimonio medio del periodo. En el caso de fondos/compartimentos que invierten más de un 10% de su patrimonio en otras IIC se incluyen también los gastos soportados indirectamente, derivados de esas inversiones, que incluyen las comisiones de suscripción y de reembolso. Este ratio no incluye la comisión de gestión sobre resultados ni los costes de transacción por la compraventa de valores.

Gráfico evolución del valor liquidativo

Gráfico evolución valor liquidativo últimos 5 años



Gráfico rentabilidad

Gráfico rentabilidad trimestral de los últimos 3 años

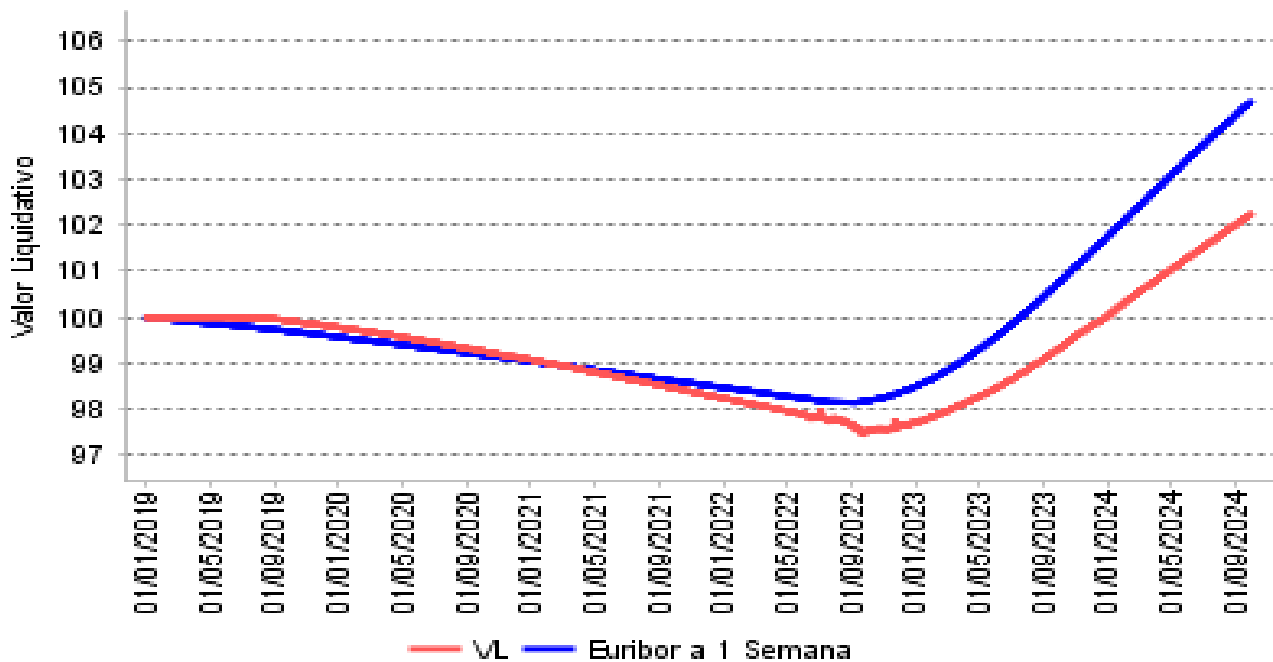
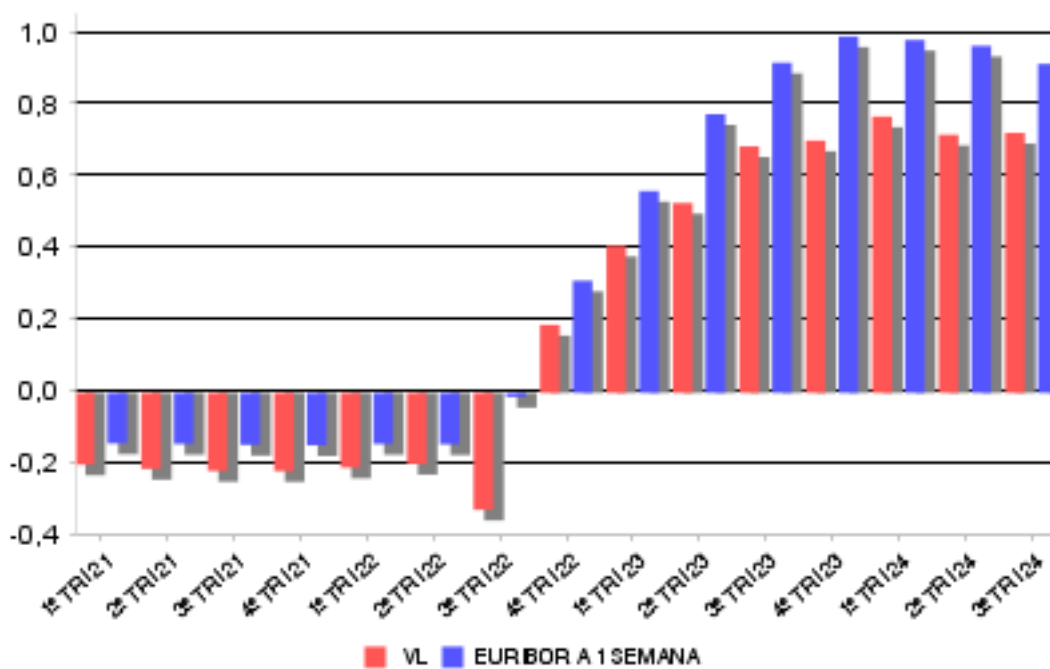

2. DATOS ECONÓMICOS
2.2.B) Comparativa

Durante el periodo de referencia, la rentabilidad media en el periodo de referencia de los fondos gestionados por la Sociedad Gestora se presenta en el cuadro adjunto. Los fondos se agrupan según su vocación inversora.

| Vocación inversora | Patrimonio gestionado * (miles de euros) | Nº de partícipes | Rentabilidad media** |
|--|---|------------------|----------------------|
| Renta Fija Euro | 50.888 | 1.330 | 2,27 |
| Renta Fija Internacional | 107.300 | 2.332 | 2,65 |
| Mixto Euro | 40.799 | 983 | 1,74 |
| Mixto Internacional | 37.338 | 168 | 1,79 |
| Renta Variable Mixta Euro | 35.169 | 81 | 0,97 |
| Renta Variable Mixta Internacional | 167.799 | 3.571 | 2,50 |
| Renta Variable Euro | 86.439 | 3.641 | 1,25 |
| Renta Variable Internacional | 298.230 | 11.709 | 2,23 |
| IIC de gestión referenciada(1) | 0 | 0 | 0,00 |
| Garantizado de Rendimiento Fijo | 0 | 0 | 0,00 |
| Garantizado de Rendimiento Variable | 0 | 0 | 0,00 |
| De Garantía Parcial | 0 | 0 | 0,00 |
| Retorno Absoluto | 77.646 | 2.180 | 0,72 |
| Global | 192.030 | 1.718 | 1,23 |
| FMM Corto Plazo Valor Liquidativo | 0 | 0 | 0,00 |
| FMM Corto Plazo Valor Liquidativo Constante DP | 0 | 0 | 0,00 |
| FMM Corto Plazo Valor Liquidativo Baja Volatilidad | 0 | 0 | 0,00 |
| FMM Estandar Valor Liquidativo Variable | 0 | 0 | 0,00 |
| Renta Fija Euro Corto Plazo | 182.499 | 12.019 | 0,78 |
| IIC que replica un índice | 0 | 0 | 0,00 |
| IIC con objetivo concreto de rentabilidad no garantizado | 0 | 0 | 0,00 |
| Total fondos | 1.276.137 | 39.732 | 1,72 |

*Medias.

+ (1): incluye IIC que replican o reproducen un índice, fondos cotizados (ETF) e IIC con objetivo concreto de rentabilidad no garantizado.

**Rentabilidad media ponderada por patrimonio medio de cada FI en el periodo.

2. DATOS ECONÓMICOS
2.3 Distribución del patrimonio al cierre del período (Importes en miles de euros)

| Distribución del patrimonio | Fin período actual | | Fin período anterior | |
|---|--------------------|---------------|----------------------|---------------|
| | Importe | % patrim. | Importe | % patrim. |
| (+) INVERSIONES FINANCIERAS | 6.395 | 93,14 | 5.356 | 81,57 |
| * Cartera interior | 5.150 | 75,01 | 5.350 | 81,48 |
| * Cartera exterior | 1.238 | 18,04 | 0 | 0,00 |
| * Intereses de la cartera de inversión | 6 | 0,09 | 6 | 0,09 |
| * Inversiones dudosas, morosas o en litigio | 0 | 0,00 | 0 | 0,00 |
| (+) LIQUIDEZ (TESORERIA) | 474 | 6,90 | 1.212 | 18,46 |
| (+/-) RESTO | -3 | -0,04 | -2 | -0,03 |
| TOTAL PATRIMONIO | 6.866 | 100,00 | 6.566 | 100,00 |

Notas:

El período se refiere al trimestre o semestre, según sea el caso.

Las inversiones financieras se informan a valor e estimado de realización.

2.4 Estado de variación patrimonial

| | % sobre patrimonio medio | | | % variación respecto fin período anterior |
|---|--------------------------|------------------------|---------------------|---|
| | Variación período act. | Variación período ant. | Variación acumulada | |
| PATRIMONIO FIN PERIODO ANTERIOR (miles de euros) | 6.566 | 7.809 | 7.345 | |
| (+/-) Suscripciones/reeembolsos (neto) | 3,78 | -18,56 | -9,20 | -119,47 |
| - Beneficios brutos distribuidos | 0,00 | 0,00 | 0,00 | 0,00 |
| (+/-) Rendimientos netos | 0,71 | 0,72 | 2,22 | -4,03 |
| (+) Rendimientos de gestión | 0,90 | 0,89 | 2,71 | -3,67 |
| + Intereses | 0,75 | 0,89 | 2,56 | -19,28 |
| + Dividendos | 0,00 | 0,00 | 0,00 | 0,00 |
| +/- Resultados en renta fija (realizadas o no) | 0,02 | 0,00 | 0,02 | 0,00 |
| +/- Resultados en renta variable (realizadas o no) | 0,00 | 0,00 | 0,00 | 0,00 |
| +/- Resultados en depósitos (realizadas o no) | 0,13 | 0,00 | 0,13 | 0,00 |
| +/- Resultados en derivados (realizadas o no) | 0,00 | 0,00 | 0,00 | 0,00 |
| +/- Resultados en IIC (realizadas o no) | 0,00 | 0,00 | 0,00 | 0,00 |
| +/- Otros resultados | 0,00 | 0,00 | 0,00 | 0,00 |
| +/- Otros rendimientos | 0,00 | 0,00 | 0,00 | 0,00 |
| (-) Gastos repercutidos | -0,19 | -0,17 | -0,49 | -2,18 |
| - Comisión de gestión | -0,13 | -0,12 | -0,34 | -3,66 |
| - Comisión de depositario | -0,03 | -0,02 | -0,07 | -3,66 |
| - Gastos por servicios exteriores | -0,02 | -0,02 | -0,06 | 9,75 |
| - Otros gastos de gestión corriente | -0,01 | -0,01 | -0,02 | 1,09 |
| - Otros gastos repercutidos | 0,00 | 0,00 | 0,00 | 0,00 |
| (+) Ingresos | 0,00 | 0,00 | 0,00 | 0,00 |
| + Comisiones de descuento a favor de la IIC | 0,00 | 0,00 | 0,00 | 0,00 |
| + Comisiones retrocedidas | 0,00 | 0,00 | 0,00 | 0,00 |
| + Otros ingresos | 0,00 | 0,00 | 0,00 | 0,00 |
| PATRIMONIO FIN PERIODO ACTUAL (miles de euros) | 6.866 | 6.566 | 6.866 | |

Nota: El período se refiere al trimestre o semestre, según sea el caso.

3. INVERSIONES FINANCIERAS
3.1 Inversiones financieras a valor estimado de realización (en miles de euros) y en porcentaje sobre el patrimonio, al cierre del periodo

| Descripción de la inversión y emisor | Divisa | Periodo actual | | Periodo anterior | |
|--|--------|----------------|--------------|------------------|--------------|
| | | Valor mercado | % | Valor mercado | % |
| ESTADO ESPAÑOL13,4812024-07-25 | EUR | 0 | 0,00 | 783 | 11,93 |
| ESTADO ESPAÑOL13,4812024-07-25 | EUR | 0 | 0,00 | 783 | 11,93 |
| ESTADO ESPAÑOL13,2912024-10-24 | EUR | 1.200 | 17,48 | 0 | 0,00 |
| ESTADO ESPAÑOL13,4812024-07-25 | EUR | 0 | 0,00 | 783 | 11,93 |
| ESTADO ESPAÑOL13,2912024-10-24 | EUR | 350 | 5,10 | 0 | 0,00 |
| ESTADO ESPAÑOL13,4812024-07-25 | EUR | 0 | 0,00 | 783 | 11,93 |
| ESTADO ESPAÑOL13,4812024-07-25 | EUR | 0 | 0,00 | 783 | 11,93 |
| ESTADO ESPAÑOL13,2912024-10-24 | EUR | 1.200 | 17,48 | 0 | 0,00 |
| ESTADO ESPAÑOL13,4812024-07-25 | EUR | 0 | 0,00 | 650 | 9,90 |
| ESTADO ESPAÑOL13,2912024-10-24 | EUR | 1.200 | 17,48 | 0 | 0,00 |
| ESTADO ESPAÑOL13,4812024-07-25 | EUR | 1.200 | 17,48 | 783 | 11,93 |
| TOTAL RENTA FIJA ADQUISICIÓN TEMPORAL ACTIVOS | | 5.150 | 75,02 | 5.350 | 81,48 |
| TOTAL RENTA FIJA | | 5.150 | 75,02 | 5.350 | 81,48 |
| TOTAL INTERIOR | | 5.150 | 75,02 | 5.350 | 81,48 |
| FRENCH DISCOUNT13,29412025-03-12 | EUR | 345 | 5,03 | 0 | 0,00 |
| TOTAL DEUDA PÚBLICA MENOS DE UN AÑO | | 345 | 5,03 | 0 | 0,00 |
| TOTAL RENTA FIJA | | 345 | 5,03 | 0 | 0,00 |
| FRENCH DISCOUNT13,63612024-12-18 | EUR | 497 | 7,23 | 0 | 0,00 |
| FRENCH DISCOUNT13,57112025-01-15 | EUR | 396 | 5,77 | 0 | 0,00 |
| TOTAL RENTA FIJA NO COTIZADA | | 893 | 13,00 | 0 | 0,00 |
| TOTAL RENTA FIJA | | 1.238 | 18,03 | 0 | 0,00 |
| TOTAL EXTERIOR | | 1.238 | 18,03 | 0 | 0,00 |
| TOTAL INVERSION FINANCIERA | | 6.388 | 93,05 | 5.350 | 81,48 |

3.2 Distribución de las inversiones financieras, al cierre del período: Porcentaje respecto al patrimonio total

Distribución por tipo de activo de las inversiones

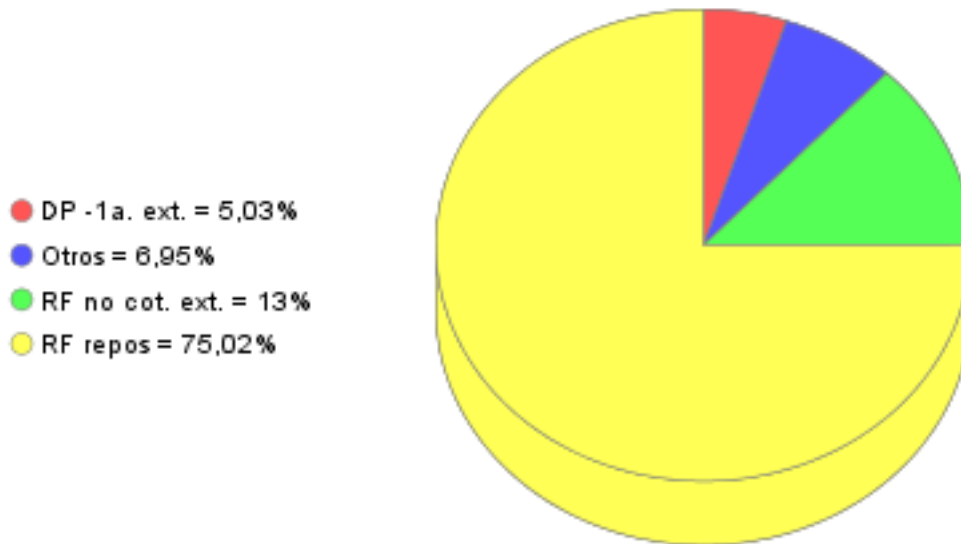

3.3 Operativa en derivados. Resumen de las posiciones abiertas al cierre del periodo (importes en miles de euros)

| Subyacente | Instrumento | Importe nominal comprometido | Objetivo de la inversión |
|---|--|------------------------------|--------------------------|
| Total Operativa Derivados Derechos | | 0 | |
| ESTADO ESPAÑOL | REPO!ESTADO ESPAÑOL!3,29!2024-10-24 | 1.200 | Inversión |
| ESTADO ESPAÑOL | REPO!ESTADO ESPAÑOL!3,29!2024-10-24 | 1.200 | Inversión |
| ESTADO ESPAÑOL | REPO!ESTADO ESPAÑOL!3,29!2024-10-24 | 1.200 | Inversión |
| ESTADO ESPAÑOL | REPO!ESTADO ESPAÑOL!3,29!2024-10-24 | 350 | Inversión |
| ESTADO ESPAÑOL | REPO!ESTADO ESPAÑOL!3,29!2024-10-24 | 1.200 | Inversión |
| Total Operativa Derivados Obligaciones Renta Fija | | 5.150 | |
| Total Operativa Derivados Obligaciones | | 5.150 | |

4. HECHOS RELEVANTES

| | SI | NO |
|---|----|----|
| a. Suspensión temporal de suscripciones/reembolsos | | X |
| b. Reanudación de suscripciones/reembolsos | | X |
| c. Reembolso de patrimonio significativo | | X |
| d. Endeudamiento superior al 5% del patrimonio | | X |
| e. Sustitución de la sociedad gestora | | X |
| f. Sustitución de la entidad depositaria | | X |
| g. Cambio de control de la sociedad gestora | | X |
| h. Cambio en elementos esenciales del folleto informativo | | X |
| i. Autorización del proceso de fusión | | X |
| j. Otros hechos relevantes | | X |

5. ANEXO EXPLICATIVO DE HECHOS RELEVANTES

| |
|--------------|
| No aplicable |
|--------------|

6. OPERACIONES VINCULADAS Y OTRAS INFORMACIONES

| | SI | NO |
|--|----|----|
| a. Partícipes significativos en el patrimonio del fondo (porcentaje superior al 20%) | | X |
| b. Modificaciones de escasa relevancia en el Reglamento | | X |
| c. Gestora y el depositario son del mismo grupo (según artículo 4 de la LMV) | | X |
| d. Se han realizado operaciones de adquisición y venta de valores en los que el depositario ha actuado como vendedor o comprador, respectivamente | X | |
| e. Se han adquirido valores o instrumentos financieros emitidos o avalados por alguna entidad del grupo de la gestora o depositario, o alguno de éstos ha actuado como colocador, asegurador, director o asesor, o se han prestado valores a entidades vinculadas. | | X |
| f. Se han adquirido valores o instrumentos financieros cuya contrapartida ha sido otra entidad del grupo de la gestora o depositario, u otra IIC gestionada por la misma gestora u otra gestora del grupo. | | X |
| g. Se han percibido ingresos por entidades del grupo de la gestora que tienen como origen comisiones o gastos satisfechos por la IIC. | | X |
| h. Otras informaciones u operaciones vinculadas | | X |

7. ANEXO EXPLICATIVO SOBRE OPERACIONES VINCULADAS Y OTRAS INFORMACIONES

Durante el trimestre se han efectuado operaciones de pacto de recompra con la Entidad Depositaria por importe de 15,993 millones de euros en concepto de compra, el 2,61% del patrimonio medio.

8. INFORMACIÓN Y ADVERTENCIAS A INSTANCIA DE LA CNMV

No aplicable

9. ANEXO EXPLICATIVO DEL INFORME PERIÓDICO

1. SITUACION DE LOS MERCADOS Y EVOLUCIÓN DEL FONDO.

a) Visión de la gestora sobre la situación de los mercados.

2024 está siendo muy similar al año 2023. Un año muy tranquilo en general para la renta variable mundial. Este nivel de rentabilidades positivas acompañado por unas volatilidades tan bajas no se ven muy a menudo. Es curioso cuando des de principios 2023, muchos agentes financieros preveían una recesión económica que no se ha terminado produciendo. Las economías mundiales en general han continuado creciendo y recuperándose después de la pandemia soportadas sobre todo por el crecimiento en servicios y una tasa de paro en mínimos históricos. No news, Good news, los nueve primeros meses de 2024 ha empezado igual que terminó 2023, vamos hacia un soft landing muy claro.

Los temas que comentar son los mismos que el año pasado, una última milla para bajar la inflación que está constando por la buena situación de la ocupación a nivel mundial, buen nivel de consumo de servicios, y unos bienes que están recuperándose más lentamente de lo previsto de la normalización de destocking del año pasado. Más allá de un periodo intenso de volatilidad y ruido que tuvimos en Agosto, la economía está creciendo bien.

A nivel geográfico, vemos Alemania y Francia con problemas de crecimiento, más expuestas a sectores de bienes e industrial, mientras que toda la zona del mediterráneo, con España, Italia y Grecia a la cabeza, con crecimiento muy fuertes.

Estados Unidos siguen con un crecimiento muy importante, respaldado por un gasto público para atraer industria muy fuerte, costes energéticos bajos, y un consumo fuerte respaldando la economía. Al otro lado, China continua con sus problemas derivados de la crisis Inmobiliaria del país. Estos primeros nueve meses del 2024, vemos como estos problemas se están trasladando al nivel de consumo de los chinos, y por ende a sus servicios e industrias. Este bajo crecimiento de China, está afectando muchos países y empresas con fuerte exposición allí, como el lujo o los autos, y también el mercado de commodities: siendo china el principal consumidor de recursos naturales del mundo. Vemos precios de materias como el acero, o el petróleo con niveles bajos, respecto a principios de año o 2022-23.

La inflación se ha ido moderando por esta bajada de costes energéticos y por efectos base. Hemos dejado muy atrás los picos altos de inflación vistos en 2022 o principios de 2023. Durante el fin del año pasado los bancos centrales relajaron un poco las expectativas de inflación y empezaron a señalar bajadas de tipos de interés para este año. Este hecho, sin duda esto ha provocado subidas en los índices mundiales, sobre todo en sectores específicos como el growth o el tecnológico, con duraciones largas, y soportados por una nueva ola de crecimiento esperado, la Inteligencia Artificial.

Estos nueve primeros meses de 2024 vemos como mientras la inflación ya se ha conseguido ralentizar, la subyacente está costando más, aún por encima de niveles del 2%. Después de unas expectativas a principios de año de muchas bajadas de tipos, hasta prácticamente este tercer trimestre no se han empezado a producir las bajadas de tipos (sobre todo en Europa, mucho menos en Estados Unidos).

Probablemente, la noticia más destacable en este año ha sido la primera bajada de tipos por parte del BCE, y de la FED. Mientras que la FED solo ha bajado una vez (50pb), el BCE ya ha bajado 3 veces los tipos en 25pb. Consideramos que tanto la FED como el BCE harán una bajada más en diciembre.

Continuamos pensando que no volveremos a los tipos históricamente bajos de los últimos 10 años, sino una normalización a tipos ?normales? a nivel histórico, a niveles del 3 % aproximadamente (un poco más en Estados Unidos y algo menos en Europa). Con unos tipos largos con rentabilidades superiores, como en toda curva de equilibrio donde el largo plazo se tiene que pagar más que el corto plazo, la media histórica son 200pb.

A nivel micro, vemos que las empresas siguen creciendo y defendiendo sus márgenes. Probablemente para esta segunda mitad, se preveía una recuperación del mercado de bienes que no se está produciendo, dañado también por una China y Alemania débiles. En cuanto a servicios y turismo, las tendencias positivas siguen muy fuertes y no se ven señales de que acaben. La tasa de paro continua a niveles muy bajos: La gente consume porque trabaja. Y sus ahorros o dinero disponible, es históricamente alto, así como también su nivel de riqueza (con el inmobiliario subiendo fuertemente).

Tampoco vemos indicadores de euforia de los agentes económicos. Después de tantos años, no vemos actuaciones raras o ilógicas derivadas de la euforia después de tantos años de crecimiento económico. Si en algún momento del año 2024 vemos estos comportamientos, veremos el mercado con mucha más cautela y riesgo. Estos comportamientos, relacionados con inversiones dudosas, por ejemplo, no suelen producir resultados positivos a medio plazo.

Lo más destacable de este tercer trimestre a diferencia del último de 2023, son los riesgos geopolíticos, que se han aumentado. Sin duda el mercado está pendiente, ya no solo de la invasión de Putin a Ucrania, sino al conflicto entre Israel y Hamás, que ahora se está ampliando al Líbano con Hezbollah y con Irán.

Aunque el ruido siempre esté allí, de momento no se ha producido ninguna escalada mayor en estos eventos geopolíticos que compliquen mucho más las cosas para la economía mundial.

También es importante destacar las numerosas elecciones que se han celebrado este año en todo el mundo y las que quedan por celebrar en el último trimestre del 2024. Hemos visto como en algún caso, como las Europeas y Francesas, ha traído volatilidad y ruido al mercado (el índice CAC francés está plano este año versus las bolsas del mundo subiendo más del 15%), o en México, con una divisa debilitada tras la gran victoria del partido de Claudia Sheinbaum.

Nos queda la probablemente más importante en unas semanas, las Americanas. Depende del ganador y de como de clara es la victoria y los acontecimientos posteriores, también nos podrían dar periodos de volatilidad.

A nivel de mercado, en renta fija el spread entre crédito corporativo y gubernamental aún se ha reducido más hacía niveles históricos, por lo que aún preferimos invertir en bonos gubernamentales. Y preferimos duraciones cortas, hasta que el mercado no encuentre equilibrio en los tipos a largo plazo. Hemos aprovechado la ampliación del spread de los bonos franceses a corto plazo para incrementar exposición con unas yields más

9. ANEXO EXPLICATIVO DEL INFORME PERIÓDICO

que las españolas con un país con mejor rating de solvencia. Con duraciones cortas, no vemos problemas con perspectivas a largo plazo algo peores en Francia, como el mercado descuenta.

Respecto renta variable, seguimos positivos, en términos de valoraciones y crecimiento potencial de las empresas. No obstante, hay dos características importantes a destacar. 1: Vemos unas dispersiones muy importantes en las valoraciones entre unas empresas y otras. Las 7 magníficas han acaparado la mayor parte de revaloración de los índices. A los actuales niveles, vemos mucho más potencial en la otra parte del mercado, con unas valoraciones mucho más razonables y con más potencial. Aún vemos el value barato frente al growth (o la tecnología americana), y Europa barata frente a Estados Unidos. Vemos una concentración en pocas empresas en los índices que nos preocupan, probablemente provocado por el aumento de popularidad de las acciones expuestas a la IA y por el aumento de importancia de los ETF en todo el mundo.

Finalmente, vemos una oportunidad muy interesante en las empresas de pequeña capitalización. 2023 y 2024, ha sido unos años de grandes empresas y grandes nombres que han acaparado todos los focos, mientras que muchas empresas más pequeñas han sido obviadas, aun seguir creciendo, y vemos un potencial de revalorización muy importante. Un crecimiento económico sostenido y periodos de bajadas de tipos son claros catalizadores para un activo inversor que debería dar más rentabilidades que la bolsa en general, a largo plazo.

Para el fondo GVC GAESCO FONDTESORO CORTO PLAZO en concreto, vemos por delante un escenario positivo igual que lo fue 2023 y como está siendo estos primeros nueve meses de 2024. El nivel de los tipos hace que podamos invertir, a través de depósitos y repos cercanos al tipo de depósito oficial del BCE que está al 3.5%. Hemos ido ampliando duraciones cuando los tipos estaban más altos (cerca del 4%) lo que nos permitirá tener aún un 2025 con rentabilidades interesantes para un fondo monetario con muy poco riesgo.

b) Decisiones generales de inversión adoptadas.

Durante el tercer trimestre de 2024, el fondo GVC Gaesco FONDTESORO CORTO PLAZO FI ha operado, acorde con su política conservadora y de preservación de capital, con operaciones de compraventa de Deuda Pública doméstica con pacto de recompra (repos) a distintos plazos. A fin de tercer trimestre de 2024, el tipo de depósito del BCE es del 3.5%.

Actualmente, la TIR del fondo es del 3.15% y la duración de 0,2.

c) Índice de referencia.

La IIC se gestiona activamente conforme a sus objetivos y política de inversión, de forma que su gestión no está vinculada ni limitada por ningún índice de referencia, sino que toma como referencia el comportamiento del índice en términos meramente informativos o comparativos. El Tracking error o desviación efectiva de la IIC con respecto a su índice de referencia ha sido del 0,03% durante el periodo y en los últimos doce meses ha sido del 0,02%. Un tracking error superior al 4% indica una gestión activa.

La rentabilidad neta de la IIC en el periodo ha sido del 0,73%. En el mismo periodo el índice de referencia ha obtenido una rentabilidad de 0,92%.

d) Evolución del Patrimonio, participes, rentabilidad y gastos de la IIC.

Durante el periodo el patrimonio de la IIC ha registrado una variación positiva del 4,57% y el número de participes ha registrado una variación negativa de -7 participes, lo que supone una variación del -1,41%. La rentabilidad neta de la IIC durante el periodo ha sido del 0,73%, con un impacto total de los gastos soportados en el mismo período del 0,18%.

e) Rendimiento del fondo en comparación con el resto de fondos de la gestora.

La IIC ha obtenido una rentabilidad neta en el periodo de un 0,73%, a su vez durante el mismo periodo el conjunto de fondos gestionados por GVC Gaesco Gestión SGIIC, S.A. ha registrado una rentabilidad media durante el periodo del 1,72%. En el cuadro del apartado 2.2.B) del informe se puede consultar el rendimiento medio de los fondos agrupados en función de su vocación gestora.

2. INFORMACION SOBRE LAS INVERSIONES.

a) Inversiones concretas realizadas durante el periodo.

Hemos mantenido la mayoría de la cartera tal y como hemos ido realizando los últimos años, con el objetivo de minimizar las pérdidas en el mercado monetario: Rollando las posiciones de Repos y comprando algunas letras para ampliar duraciones con tipos algo más altos, previendo las bajadas de fin de año y en 2025.

Los activos que han aportado mayor rentabilidad en el periodo han sido: FRENCH DISCOUNT T BILL 0% 18/12/24, FRENCH DISCOUNT T BILL 0% 15/1/25, FRENCH DISCOUNT T BILL 0% 12/3/25.

b) Operativa de préstamo de valores.

La IIC no ha realizado durante el periodo operativa de préstamos de valores.

c) Operativa en derivados y adquisición temporal de activos.

Durante el trimestre no se han realizado operaciones en instrumentos derivados.

9. ANEXO EXPLICATIVO DEL INFORME PERIÓDICO

Durante el periodo se han efectuado operaciones de compra-venta de Deuda Pública con pacto de recompra (repos) con la distintas entidades por importe de 32,23 millones de euros, que supone un 5,27% del patrimonio medio.
La remuneración media obtenida por la liquidez mantenida por la IIC durante el periodo ha sido del 3,03%.

d) Otra información sobre inversiones.

En cuanto a productos estructurados, activos en litigio o activos que se incluyan en el artículo 48.1j del RIIC, la IIC no posee ninguno.

3. EVOLUCION DEL OBJETIVO CONCRETO DE RENTABILIDAD.

N/A

4. RIESGO ASUMIDO POR EL FONDO.

La Volatilidad de la IIC en el periodo ha sido del 0,03%. En el mismo periodo el índice de referencia ha registrado una volatilidad del 0%. El VaR de final de periodo a un mes con un nivel de confianza del 99%, es de un 0,04%.

La duración de la cartera de renta fija a final del trimestre era de 2,52 meses. El cálculo de la duración para las emisiones flotantes se ha efectuado asimilando la fecha de vencimiento a la próxima fecha de renovación de intereses.

GVC Gaesco Gestión SGIC analiza la profundidad del mercado de los valores en que invierte la IIC, considerando la negociación habitual y el volumen invertido. En condiciones normales se tardaría 0 días en liquidar el 90% de la cartera invertida.

5. EJERCICIO DERECHOS POLITICOS.

El ejercicio de los derechos políticos y económicos inherentes a los valores que integran las carteras de las IIC gestionadas por GVC Gaesco Gestión SGIC se ha hecho, en todo caso, en interés exclusivo de los socios y partícipes de las IIC. GVC Gaesco Gestión SGIC ejerce el derecho de asistencia y voto en las juntas generales que se celebran en Barcelona y Madrid de empresas que están en las carteras de las IIC gestionadas, en especial de aquellas sociedades en las que la posición global de las IIC gestionadas por esta entidad gestora fuera mayor o igual al 1 por 100 de su capital social y tuvieran una antigüedad superior a doce meses. Adicionalmente, la Sociedad Gestora también ejerce el derecho de asistencia y/o voto en aquellos casos en que, no dándose las circunstancias anteriores, el emisor se hubiera considerado relevante o existieran derechos económicos a favor de los inversores, tales como primas de asistencia a juntas.

6. INFORMACION Y ADVERTENCIAS CNMV.

N/A

7. ENTIDADES BENEFICIARIAS DEL FONDO SOLIDARIO E IMPORTE CEDIDO A LAS MISMAS.

N/A

8. COSTES DERIVADOS DEL SERVICIO DE ANALISIS.

Durante el periodo la IIC no ha soportado costes derivados del servicio de análisis.

9. COMPARTIMENTOS DE PROPOSITO ESPECIAL (SIDE POCKETS).

N/A

10. PERSPECTIVAS DE MERCADO Y ACTUACION PREVISIBLE DEL FONDO.

Para el futuro próximo, y con la expectativa de unos tipos de interés altos y estables por parte del BCE, el fondo mantiene una duración corta, siempre con el objetivo de minimizar las fluctuaciones, y preservar el capital en un momento de mejora tras años muy complicados para el mercado monetario. 2024 incluso más positivo que el 2023, ya que des del 1 de enero, el fondo va a disfrutar tipos de interés más altos. Para 2025 esperamos aguantar al máximo las tires altas de 2024, aun siendo conscientes que la bajada de tipos provocará una bajada de remuneración del fondo.

10. INFORMACIÓN SOBRE LAS POLÍTICAS DE REMUNERACIÓN

11. INFORMACIÓN SOBRE LAS OPERACIONES DE FINANCIACIÓN DE VALORES, REUTILIZACIÓN DE LAS GARANTÍAS Y SWAPS DE RENDIMIENTO TOTAL