

Gestora	GVC GAESCO GESTIÓN SGIIC, SA	Depositario	BNP PARIBAS SUCURSAL EN
Grupo Gestora	GVC GAESCO	Grupo Depositario	BNP PARIBAS
Auditor	Deloitte	Rating depositario	A+

Fondo por compartimentos NO

El presente informe, junto con los últimos informes periódicos, se encuentran disponibles por medios telemáticos en <https://fondos.gvcgaesco.es/>.

La Entidad Gestora atenderá las consultas de los clientes, relacionadas con las IIC gestionadas en:

Dirección

C/ Doctor Ferran 3-5 Planta 1 08034 Barcelona

Correo electrónico info@gvcgaesco.es

Asimismo cuenta con un departamento o servicio de atención al cliente encargado de resolver las quejas y reclamaciones. La CNMV también pone a su disposición la Oficina de Atención al Inversor (902 149 200, e-mail: inversores@cnmv.es).

INFORMACIÓN FONDO

Fecha de registro: 21/02/2014

1. Política de inversión y divisa de denominación

Categoría

Tipo de Fondo: Fondo subordinado de IIC extranjera

Vocación Inversora: Renta Variable Internacional

Perfil de riesgo: 5

Fondo subordinado que invierte más del 0,00% en GVC GAESCO 300 PLACES WORLDWID, registrado en CNMV con número de registro 4709, gestionado por GVC GAESCO GESTION S.G.I.I.C., y cuyo depositario es BNP PARIBAS S.A., SUCURSAL EN.

Los inversores pueden consultar el informe completo, que contiene el detalle de la cartera de inversiones, y el informe simplificado, así como el folleto del fondo o sociedad en el que esta institución invierte principalmente en los Registros de la CNMV y por medios telemáticos en info@gvcgaesco.es.

Descripción general

El fondo invertirá en aquellas empresas cuya actividad esté relacionada con un segmento en particular de la actividad turística, el Turismo Global, es decir el turismo que se desplaza a otro país distinto del país de origen, seleccionando aquellas empresas que presten sus servicios en los 300 lugares más visitados del mundo por el turista global. Aunque la mayor parte de las empresas pertenecerán al sector turismo, podrá invertirse también en empresas de otros sectores siempre que presten servicios al turista global. La gestión toma como referencia la rentabilidad del índice Stoxx Global 1800 Travel & Leisure Index Usd, que incorpora a 81 empresas del sector ocio y turismo de todo el mundo. A partir del 20 de Marzo de 2024, este Fondo ha adquirido la categoría de fondo subordinado (Feeder) del Fondo Luxemburgués Pareturn GVC Gaesco 300 Places Global Equity Fund (Máster) gestionados ambos por GVC Gaesco Gestión SGIIC.

Operativa en instrumentos derivados

Podrá invertir en instrumentos derivados negociados en mercados organizados y O.T.C. con finalidad de cobertura e inversión.

La metodología aplicada para calcular la exposición total al riesgo de mercado es el método del compromiso.

Una información más detallada sobre la política de inversión del fondo se puede encontrar en su folleto informativo.

Divisa de denominación: EUR

2. Datos económicos

2.1. Datos generales.

Cuando no exista información disponible las correspondientes celdas aparecerán en blanco

CLASE	Nº de participaciones		Nº de partícipes		Divisa	Beneficios brutos distribuidos por participación		Inversión mínima	Distribuye Dividendos
	Período Actual	Período Anterior	Período Actual	Período Anterior		Período Actual	Período Anterior		
CLASE A	2.998.978,94	3.068.925,30	2.537	2.544	EUR	0,00	0,00		NO
CLASE I	1.358.654,11	1.593.945,46	393	394	EUR	0,00	0,00		NO
CLASE P	54.494,10	41.122,15	3	2	EUR	0,00	0,00	300.000,00 Euros	NO

Patrimonio (en miles)

CLASE	Divisa	A final del período	Diciembre 2025	Diciembre 2024	Diciembre 2023
CLASE A	EUR	46.011	50.284	52.037	76.465
CLASE I	EUR	24.917	31.104	33.856	53.843
CLASE P	EUR	922	742	1.944	1.712

Valor liquidativo de la participación

CLASE	Divisa	A final del período	Diciembre 2025	Diciembre 2024	Diciembre 2023
CLASE A	EUR	15,3421	16,3848	15,3389	13,5018
CLASE I	EUR	18,3397	19,5138	17,9962	15,6065
CLASE P	EUR	16,9281	18,0385	16,7358	14,6055

Comisiones aplicadas en el período, sobre patrimonio medio

CLASE	Comisión de gestión						Base de cálculo	Sistema de imputación
	% efectivamente cobrado							
	Período			Acumulada				
	s/patrimonio	s/resultados	Total	s/patrimonio	s/resultados	Total		
CLASE A	0,37		0,37	0,37		0,37	patrimonio	al fondo
CLASE I	0,00		0,00	0,00		0,00	patrimonio	al fondo
CLASE P	0,15		0,15	0,15		0,15	patrimonio	al fondo

CLASE	Comisión de depositario			Base de cálculo
	% efectivamente cobrado			
	Período		Acumulada	
CLASE A		0,01	0,01	patrimonio
CLASE I		0,01	0,01	patrimonio
CLASE P		0,01	0,01	patrimonio

	Período Actual	Período Anterior	Año Actual	Año Anterior
Índice de rotación de la cartera (%)	0,00	0,00	0,00	0,00
Rentabilidad media de la liquidez (% anualizado)	1,37	1,28	1,37	1,03

Nota: El período se refiere al trimestre o semestre, según sea el caso. En el caso de IIC cuyo valor liquidativo no se determine diariamente, este dato y el de patrimonio se refieren a los últimos disponibles.

2.2. Comportamiento

Cuando no exista información disponible las correspondientes celdas aparecerán en blanco

A) Individual CLASE A Divisa de denominación: EUR

Rentabilidad (% sin anualizar)

	Acumulado 2026	Trimestral				Anual			
		Trimestre Actual	4º Trimestre 2025	3er Trimestre 2025	2º Trimestre 2025	2025	2024	2023	2021
Rentabilidad	-6,36	-6,36	6,65	4,64	8,26	6,82			

Rentabilidades extremas(i)	Trimestre Actual		Último año		Últimos 3 años	
	%	Fecha	%	Fecha	%	Fecha
Rentabilidad mínima (%)	-4,20	02/03/2026	-4,20	02/03/2026		
Rentabilidad máxima (%)	2,09	02/02/2026	2,09	02/02/2026		

(i) Sólo se informa para las clases con una antigüedad mínima del período solicitado y siempre que no se haya modificado su vocación inversora.

Se refiere a las rentabilidades máximas y mínimas entre dos valores liquidativos consecutivos.

La periodicidad de cálculo del valor liquidativo es diaria. Recuerde que rentabilidades pasadas no presuponen rentabilidades futuras. Sólo se informa si se ha mantenido una política de inversión homogénea en el período.

Medidas de riesgo (%)

	Acumulado 2026	Trimestral				Anual			
		Trimestre Actual	4º Trimestre 2025	3er Trimestre 2025	2º Trimestre 2025	2025	2024	2023	2021
Volatilidad(ii) de:									
Valor liquidativo	19,04	19,04	12,36	11,94	24,98	17,30			
Ibex-35	19,59	19,59	11,55	12,82	23,89	16,81			
Letra Tesoro 1 año	0,08	0,08	0,08	0,08	0,17	0,11			
STOXX GLOBAL 1800 TRVL&LEIS	17,17	17,17	14,82	11,71	25,96	18,21			
VaR histórico(iii)	13,74	13,74	14,84	17,10	17,77	14,84			

(ii) Volatilidad histórica: Indica el riesgo de un valor en un período, a mayor volatilidad mayor riesgo. A modo comparativo se ofrece la volatilidad de distintas referencias. Sólo se informa de la volatilidad para los períodos con política de inversión homogénea.

(iii) VaR histórico: Indica lo máximo que se puede perder, con un nivel de confianza del 99%, en el plazo de 1 mes, si se repitiese el comportamiento de la IIC de los últimos 5 años. El dato es a finales del período de referencia.

Ratio de gastos (% s/ patrimonio medio)

Acumulado 2026	Trimestral				Anual			
	Trimestre Actual	4º Trimestre 2025	3er Trimestre 2025	2º Trimestre 2025	2025	2024	2023	2021
0,56	0,56	0,58	0,58	0,49	2,33	2,35	0,00	0,00

Incluye los gastos directos soportados en el período de referencia: comisión de gestión sobre patrimonio, comisión de depositario, auditoría, servicios bancarios (salvo gastos de financiación), y resto de gastos de gestión corriente, en términos de porcentaje sobre patrimonio medio del período. En el caso de fondos/compartimentos que invierten más de un 10% de su patrimonio en otras IIC se incluyen también los gastos soportados indirectamente, derivados de estas inversiones, que incluyen las comisiones de suscripción y de reembolso. Este ratio no incluye la comisión de gestión sobre resultados ni los costes de transacción por la compraventa de valores.

Evolución del valor liquidativo de los últimos 5 años



Rentabilidad trimestral de los últimos 3 años

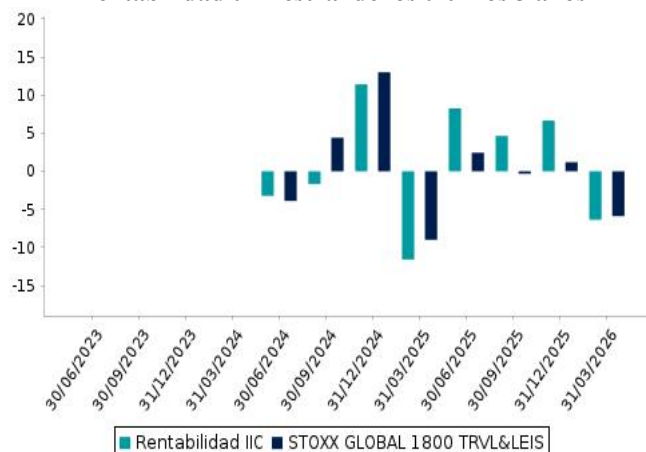

La Política de Inversión de la IIC ha sido cambiada el 15 de Marzo de 2024. Se puede encontrar información adicional en el Anexo de este informe.

A) Individual CLASE I Divisa de denominación: EUR

Rentabilidad (% sin anualizar)

Rentabilidad	Acumulado 2026	Trimestral				Anual			
		Trimestre Actual	4º Trimestre 2025	3er Trimestre 2025	2º Trimestre 2025	2025	2024	2023	2021
	-6,02	-6,02	7,05	5,04	8,66	8,43			

Rentabilidades extremas(i)	Trimestre Actual		Último año		Últimos 3 años	
	%	Fecha	%	Fecha	%	Fecha
Rentabilidad mínima (%)	-4,20	02/03/2026	-4,20	02/03/2026		
Rentabilidad máxima (%)	2,10	02/02/2026	2,10	02/02/2026		

(i) Sólo se informa para las clases con una antigüedad mínima del período solicitado y siempre que no se haya modificado su vocación inversora.

Se refiere a las rentabilidades máximas y mínimas entre dos valores liquidativos consecutivos.

La periodicidad de cálculo del valor liquidativo es diaria. Recuerde que rentabilidades pasadas no presuponen rentabilidades futuras. Sólo se informa si se ha mantenido una política de inversión homogénea en el período.

Medidas de riesgo (%)

	Acumulado 2026	Trimestral				Anual			
		Trimestre Actual	4º Trimestre 2025	3er Trimestre 2025	2º Trimestre 2025	2025	2024	2023	2021
Volatilidad(ii) de:									
Valor liquidativo	19,06	19,06	12,37	11,95	24,98	17,31			
Ibex-35	19,59	19,59	11,55	12,82	23,89	16,81			
Letra Tesoro 1 año	0,08	0,08	0,08	0,08	0,17	0,11			
STOXX GLOBAL 1800 TRVL&LEIS	17,17	17,17	14,82	11,71	25,96	18,21			
VaR histórico(iii)	13,61	13,61	14,72	16,91	17,57	14,72			

(ii) Volatilidad histórica: Indica el riesgo de un valor en un período, a mayor volatilidad mayor riesgo. A modo comparativo se ofrece la volatilidad de distintas referencias. Sólo se informa de la volatilidad para los períodos con política de inversión homogénea.

(iii) VaR histórico: Indica lo máximo que se puede perder, con un nivel de confianza del 99%, en el plazo de 1 mes, si se repitiese el comportamiento de la IIC de los últimos 5 años. El dato es a finales del período de referencia.

Ratio de gastos (% s/ patrimonio medio)

Acumulado 2026	Trimestral				Anual			
	Trimestre Actual	4º Trimestre 2025	3er Trimestre 2025	2º Trimestre 2025	2025	2024	2023	2021
0,19	0,19	0,20	0,21	0,10	0,80	0,63	0,00	0,00

Incluye los gastos directos soportados en el período de referencia: comisión de gestión sobre patrimonio, comisión de depositario, auditoría, servicios bancarios (salvo gastos de financiación), y resto de gastos de gestión corriente, en términos de porcentaje sobre patrimonio medio del período. En el caso de fondos/compartimentos que invierten más de un 10% de su patrimonio en otras IIC se incluyen también los gastos soportados indirectamente, derivados de estas inversiones, que incluyen las comisiones de suscripción y de reembolso. Este ratio no incluye la comisión de gestión sobre resultados ni los costes de transacción por la compraventa de valores.

Evolución del valor liquidativo de los últimos 5 años

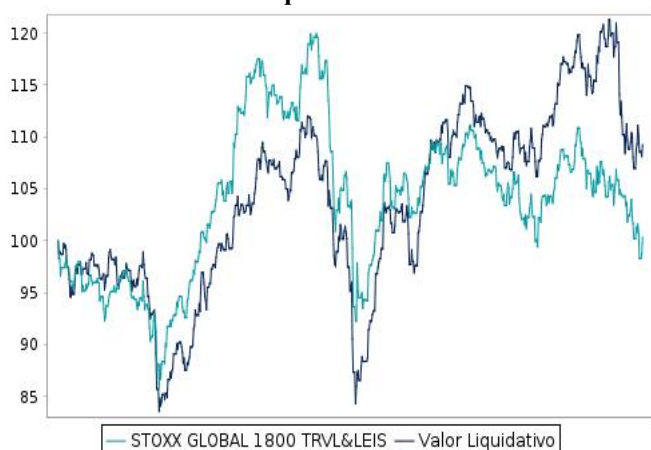

Rentabilidad trimestral de los últimos 3 años

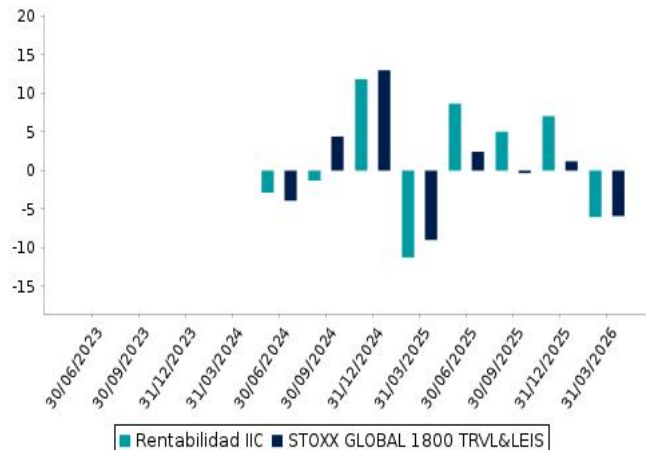

La Política de Inversión de la IIC ha sido cambiada el 15 de Marzo de 2024. Se puede encontrar información adicional en el Anexo de este informe.

A) Individual CLASE P Divisa de denominación: EUR

Rentabilidad (% sin anualizar)

Rentabilidad	Acumulado 2026	Trimestral				Anual			
		Trimestre Actual	4º Trimestre 2025	3er Trimestre 2025	2º Trimestre 2025	2025	2024	2023	2021
	-6,16	-6,16	6,89	4,88	8,50	7,78			

Rentabilidades extremas(i)	Trimestre Actual		Último año		Últimos 3 años	
	%	Fecha	%	Fecha	%	Fecha
Rentabilidad mínima (%)	-4,20	02/03/2026	-4,20	02/03/2026		
Rentabilidad máxima (%)	2,10	02/02/2026	2,10	02/02/2026		

(i) Sólo se informa para las clases con una antigüedad mínima del período solicitado y siempre que no se haya modificado su vocación inversora.

Se refiere a las rentabilidades máximas y mínimas entre dos valores liquidativos consecutivos.

La periodicidad de cálculo del valor liquidativo es diaria. Recuerde que rentabilidades pasadas no presuponen rentabilidades futuras. Sólo se informa si se ha mantenido una política de inversión homogénea en el período.

Medidas de riesgo (%)

	Acumulado 2026	Trimestral				Anual			
		Trimestre Actual	4º Trimestre 2025	3er Trimestre 2025	2º Trimestre 2025	2025	2024	2023	2021
Volatilidad(ii) de:									
Valor liquidativo	19,06	19,06	12,37	11,93	24,97	17,30			
Ibex-35	19,59	19,59	11,55	12,82	23,89	16,81			
Letra Tesoro 1 año	0,08	0,08	0,08	0,08	0,17	0,11			
STOXX GLOBAL 1800 TRVL&LEIS	17,17	17,17	14,82	11,71	25,96	18,21			
VaR histórico(iii)	13,66	13,66	14,77	17,03	17,70	14,77			

(ii) Volatilidad histórica: Indica el riesgo de un valor en un período, a mayor volatilidad mayor riesgo. A modo comparativo se ofrece la volatilidad de distintas referencias. Sólo se informa de la volatilidad para los períodos con política de inversión homogénea.

(iii) VaR histórico: Indica lo máximo que se puede perder, con un nivel de confianza del 99%, en el plazo de 1 mes, si se repitiese el comportamiento de la IIC de los últimos 5 años. El dato es a finales del período de referencia.

Ratio de gastos (% s/ patrimonio medio)

Acumulado 2026	Trimestral				Anual			
	Trimestre Actual	4º Trimestre 2025	3er Trimestre 2025	2º Trimestre 2025	2025	2024	2023	2021
0,34	0,34	0,35	0,36	0,25	1,55	1,14	0,00	0,00

Incluye los gastos directos soportados en el período de referencia: comisión de gestión sobre patrimonio, comisión de depositario, auditoría, servicios bancarios (salvo gastos de financiación), y resto de gastos de gestión corriente, en términos de porcentaje sobre patrimonio medio del período. En el caso de fondos/compartimentos que invierten más de un 10% de su patrimonio en otras IIC se incluyen también los gastos soportados indirectamente, derivados de estas inversiones, que incluyen las comisiones de suscripción y de reembolso. Este ratio no incluye la comisión de gestión sobre resultados ni los costes de transacción por la compraventa de valores.

Evolución del valor liquidativo de los últimos 5 años



Rentabilidad trimestral de los últimos 3 años



La Política de Inversión de la IIC ha sido cambiada el 15 de Marzo de 2024. Se puede encontrar información adicional en el Anexo de este informe.

B) Comparativa

Durante el período de referencia, la rentabilidad media de los fondos gestionados por la Sociedad Gestora se presenta en el cuadro adjunto. Los fondos se agrupan según su vocación inversora.

Vocación inversora	Patrimonio gestionado* (miles de euros)	Nº de partícipes*	Rentabilidad trimestral media**
Monetario			
Renta Fija Euro	54.670	1.334	-0,20
Renta Fija Internacional	168.985	3.512	-0,78

Vocación inversora	Patrimonio gestionado* (miles de euros)	Nº de partícipes*	Rentabilidad trimestral media**
Renta Fija Mixta Euro	65.743	1.411	-0,03
Renta Fija Mixta Internacional	28.350	177	-1,50
Renta Variable Mixta Euro	40.746	85	-1,92
Renta Variable Mixta Internacional	200.947	4.252	-1,90
Renta Variable Euro	110.220	4.785	0,50
Renta Variable Internacional	358.356	13.100	-1,13
IIC de gestión Pasiva(1)	0	0	0,00
Garantizado de Rendimiento Fijo	0	0	0,00
Garantizado de Rendimiento Variable	0	0	0,00
De Garantía Parcial	0	0	0,00
Retorno Absoluto	70.865	1.952	-0,22
Global	230.640	2.131	-2,44
FMM a Corto Plazo de Valor Liquidativo Variable	0	0	0,00
FMM a Corto Plazo de Valor Liquidativo Constante de Deuda	0	0	0,00
FMM a Corto Plazo de Valor Liquidativo de Baja Volatilidad	0	0	0,00
Estándar de Valor Liquidativo Variable	0	0	0,00
Renta Fija Euro Corto Plazo	254.949	12.422	0,39
IIC que replica un Índice	0	0	0,00
IIC con objetivo concreto de Rentabilidad no Garantizado	0	0	0,00
Total fondos	1.584.470	45.161	-0,93

* Medias.

(1): Incluye IIC que replican o reproducen un índice, fondos cotizados (ETF) e IIC con objetivo concreto de rentabilidad no garantizado.

** Rentabilidad media ponderada por patrimonio medio de cada FI en el periodo

2.3. Distribución del patrimonio al cierre del período (Importes en miles de EUR)

Distribución del patrimonio	Fin período actual		Fin período anterior	
	Importe	% sobre patrimonio	Importe	% sobre patrimonio
(+) INVERSIONES FINANCIERAS	71.632	99,70	81.434	99,15
* Cartera interior	0	0,00	0	0,00
* Cartera exterior	71.632	99,70	81.434	99,15
* Intereses de la cartera de inversión	0	0,00	0	0,00
* Inversiones dudosas, morosas o en litigio	0	0,00	0	0,00
(+) LIQUIDEZ (TESORERÍA)	365	0,51	1.393	1,70
(+/-) RESTO	-147	-0,20	-698	-0,85
TOTAL PATRIMONIO	71.850	100,00	82.129	100,00

Notas:

El período se refiere al trimestre o semestre, según sea el caso.

Las inversiones financieras se informan a valor estimado de realización.

2.4. Estado de variación patrimonial

	% sobre patrimonio medio			% variación respecto fin período anterior
	Variación del período actual	Variación del período anterior	Variación acumulada anual	
PATRIMONIO FIN PERIODO ANTERIOR (miles de EUR)	82.129	79.744	82.129	
+/- Suscripciones/reembolsos (neto)	-6,60	-3,61	-6,60	85,11
- Beneficios brutos distribuidos	0,00	0,00	0,00	0,00
+/- Rendimientos netos	-6,23	6,62	-6,23	37,51
(+/-) Rendimientos de gestión	-5,99	6,93	-5,99	-33,43
+ Intereses	0,00	0,00	0,00	154,09
+ Dividendos	0,00	0,00	0,00	0,00
+/- Resultados en renta fija (realizadas o no)	0,00	0,00	0,00	0,00
+/- Resultados en renta variable (realizadas o no)	0,00	0,00	0,00	0,00
+/- Resultados en depósitos (realizadas o no)	0,00	0,00	0,00	0,00
+/- Resultados en derivados (realizadas o no)	0,00	0,00	0,00	0,00
+/- Resultados en IIC (realizadas o no)	-5,99	6,93	-5,99	-187,52
+/- Otros resultados	0,00	0,00	0,00	0,00
+/- Otros rendimientos	0,00	0,00	0,00	0,00
(-) Gastos repercutidos	-0,24	-0,31	-0,24	70,94
- Comisión de gestión	-0,23	-0,23	-0,23	-1,64
- Comisión de depositario	-0,01	-0,01	-0,01	-1,18
- Gastos por servicios exteriores	0,00	0,00	0,00	90,32

	% sobre patrimonio medio			% variación respecto fin período anterior
	Variación del período actual	Variación del período anterior	Variación acumulada anual	
- Otros gastos de gestión corriente	0,00	0,00	0,00	-16,56
- Otros gastos repercutidos	0,00	-0,07	0,00	0,00
(+) Ingresos	0,00	0,00	0,00	0,00
+ Comisiones de descuento a favor de la IIC	0,00	0,00	0,00	0,00
+ Comisiones retrocedidas	0,00	0,00	0,00	0,00
+ Otros ingresos	0,00	0,00	0,00	0,00
PATRIMONIO FIN PERIODO ACTUAL (miles de EUR)	71.850	82.129	71.850	

Nota: El período se refiere al trimestre o semestre, según sea el caso.

3. Inversiones financieras

3.1. Inversiones financieras a valor estimado de realización (en miles de EUR) y en porcentaje sobre el patrimonio, al cierre del período

Descripción de la inversión y emisor	Divisa	Período actual		Período anterior	
		Valor de mercado	%	Valor de mercado	%
LU1954206618 - Participaciones PARETURN GVCGAESCO PLACES	EUR	71.632	99,70	81.434	99,15
TOTAL IIC		71.632	99,70	81.434	99,15
TOTAL INVERSIONES FINANCIERAS EXTERIOR		71.632	99,70	81.434	99,15
TOTAL INVERSIONES FINANCIERAS		71.632	99,70	81.434	99,15

Notas: El período se refiere al trimestre o semestre, según sea el caso.

3.2. Distribución de las inversiones financieras, al cierre del período: Porcentaje respecto al patrimonio total

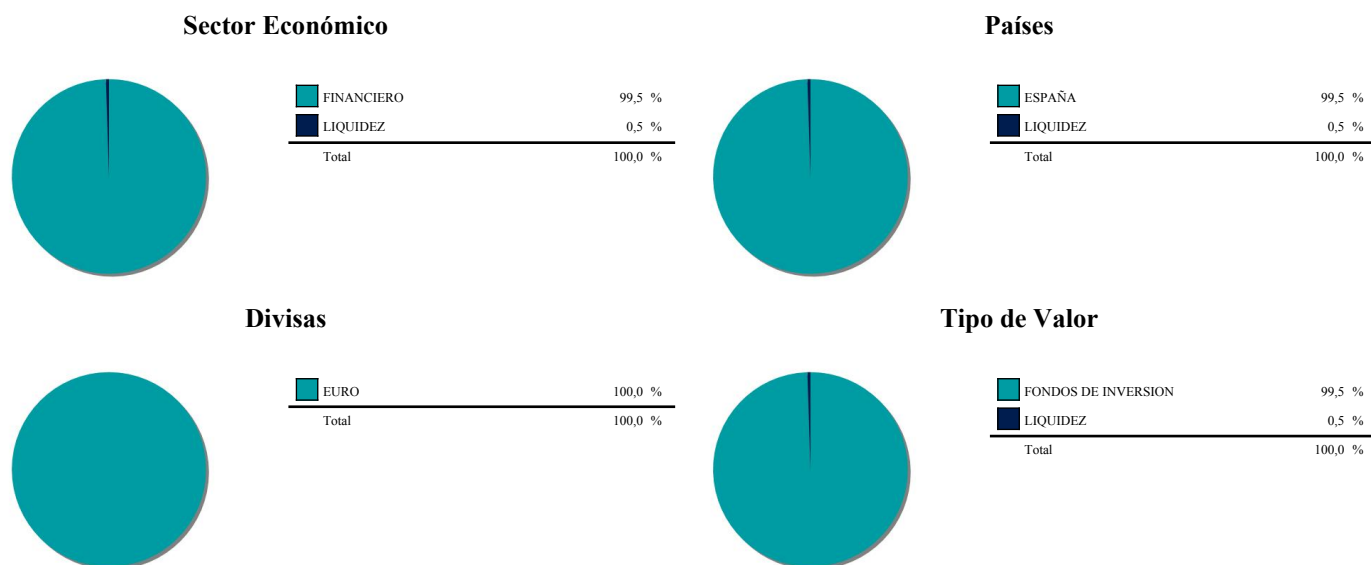

4. Hechos relevantes

	SI	NO
a. Suspensión temporal de suscripciones/reembolsos		X
b. Reanudación de suscripciones/reembolsos		X
c. Reembolso de patrimonio significativo		X
d. Endeudamiento superior al 5% del patrimonio		X
e. Sustitución de la sociedad gestora		X
f. Sustitución de la entidad depositaria		X
g. Cambio de control de la sociedad gestora		X
h. Cambio en elementos esenciales del folleto informativo		X
i. Autorización del proceso de fusión		X
j. Otros hechos relevantes	X	

5. Anexo explicativo de hechos relevantes

Con fecha 6 de Marzo de 2026 se ha inscrito la actualización del folleto, al objeto de recoger la elevación de la comisión de gestión del fondo principal.

6. Operaciones vinculadas y otras informaciones

	SI	NO
a. Partícipes significativos en el patrimonio del fondo (porcentaje superior al 20%)	X	
b. Modificaciones de escasa relevancia en el Reglamento		X
c. Gestora y el depositario son del mismo grupo (según artículo 4 de la LMV)		X
d. Se han realizado operaciones de adquisición y venta de valores en los que el depositario ha actuado como vendedor o comprador, respectivamente		X
e. Se han adquirido valores o instrumentos financieros emitidos o avalados por alguna entidad del grupo de la gestora o depositario, o alguno de éstos ha actuado como colocador, asegurador, director o asesor, o se han prestado valores a entidades vinculadas		X
f. Se han adquirido valores o instrumentos financieros cuya contrapartida ha sido otra entidad del grupo de la gestora o depositario, u otra IIC gestionada por la misma gestora u otra gestora del grupo		X
g. Se han percibido ingresos por entidades del grupo de la gestora que tienen como origen comisiones o gastos satisfechos por la IIC		X
h. Otras informaciones u operaciones vinculadas		X

7. Anexo explicativo sobre operaciones vinculadas y otras informaciones

a.) Existe un Partícipe significativo con un volumen de inversión de 14.802.162,17 euros que supone el 20,60% sobre el patrimonio de la IIC.

8. Información y advertencias a instancia de la CNMV

NO APLICA

9. Anexo explicativo del informe periódico

1. SITUACION DE LOS MERCADOS Y EVOLUCIÓN DEL FONDO.

a) Visión de la gestora sobre la situación de los mercados. El primer trimestre de 2026 ha venido marcado claramente por la volatilidad. Por un lado, por la aparición de la Inteligencia Artificial y sus posibles disrupciones en negocios empresariales a largo plazo, y por otro lado, por todo el ruido geopolítico que tenemos que aguantar por las acciones de Trump (Groenlandia primero, Venezuela, y finalmente el conflicto con Irán). Toda esta volatilidad ha afectado a las variaciones de los precios en los mercados, tanto de renta fija como de renta variable, pero, no obstante, a fin de trimestre, la mayoría de los mercados están recuperados de estos episodios de volatilidad, o incluso por encima, dando unas rentabilidades positivas en este primer trimestre. En primer lugar, los mercados están en máximos históricos, pero es lógico ya que los resultados económicos de las empresas también lo están. Es la tendencia natural del mercado, subir al igual que suben los beneficios empresariales. En este sentido, no vemos ningún impacto interno que pueda dañarlos (sector servicios muy fuerte, tasa de paro en mínimos, y a nivel general, costes controlados). Tampoco vemos signos de euforia en los distintos agentes económicos. Lo normal después de tantos años sería ver empresas o inversores, que, llevados por este éxito, empezaran a hacer actos irracionales. En todas las reuniones que mantenemos con empresas cotizadas no vemos esta euforia y aún vemos asignaciones de capital correctas, salvo en un sector, el relacionado con los data centers y la inversión en IA. En este sector preferimos no invertir, hay un incremento exponencial de capex sin saber si los retornos futuros serán óptimos o no. No sabemos aún ni los modelos de negocio de estas empresas invirtiendo tanto. De hecho, estas empresas han pasado de ser empresas Asset-light y gran generadoras de caja a empresas Asset-heavy y que empiezan a emitir deuda para seguir el ritmo de inversión. Preferimos estar fuera y no invertir en este sector dada la gran incertidumbre que lo rodea. Es probable que, a corto plazo, y mientras siga el período de inversión, sus resultados sigan creciendo, pero una vez construida toda esta capacidad de data centers y computacional, si la demanda no está allí en ese momento o incluso tarda unos años en llegar, los problemas pueden ser muy grandes para estas empresas. Tanto por la obsolescencia tecnológica de los chips de NVIDIA, como por la magnitud de su apuesta. No tenemos duda que la IA es una revolución igual que lo fue Internet y el ferrocarril, pero hay que separar la tecnología en sí, de como de rentable puede ser invertir en las empresas que hicieron sus grandes inversiones en estas tecnologías en su momento. Todos sabemos cómo terminó la inversión en redes y fibra por el Internet, o la inversión en ferrocarriles. Precedentes más que preocupantes y donde vemos muchas similitudes con la situación actual. Otra novedad del mercado en este primer trimestre ha sido que por primera vez, el mercado ha distinguido entre ganadoras y perdedoras por la aparición de la IA. Anteriormente todo era positivo para el mercado. El mercado está empezando a preocuparse por la disrupción que esta revolución pueda tener sobre modelos de negocio, en especial el software, a largo plazo. Hemos visto grandes caídas de empresas que eran vistas como de gran calidad, ya que el mercado tiene dudas sobre el valor terminal. Como sabéis gran parte de la valoración de una empresa viene de este valor terminal, por lo que es clave. Nosotros tampoco estamos muy expuestos a este sector más afectado por la aparición de la IA. Creemos que es un momento de ser muy selectivo y analítico para distinguir entre grandes oportunidades de inversión que estas caídas están provocando, a realmente, empresas que han podido caer en desgracia a largo plazo por la aparición de la IA. En cuanto a la geopolítica y especialmente el conflicto en Irán. No cambia nuestro escenario para el año, como se ha demostrado, Trump está buscando claramente una salida del conflicto y creemos que más pronto que tarde llegará y todas las disrupciones, especialmente en el sector energético por el Estrecho de Ormuz, se solventarán. Primero, el impacto del cierre no ha sido tan catastrófico como se decía (por rutas alternativas, liberalización de reservas, fin sanciones a buques rusos en alta mar), y vemos esperanzados el alto al fuego y las actuales negociaciones. Evidentemente, como más tarden a resolverlo el impacto será mayor, pero en cualquier caso, la

ausencia de generación de caja o caída de beneficios por shocks externos y temporales como el actual, tiene un impacto nulo o muy poco significativo en la valoración de las empresas, que se valoran a perpetuidad. Continuamos creyendo que es mejor estar invertidos en la parte value del mercado, que ya lleva varios años haciéndolo mejor que el growth, sobretudo en Europa. Donde estamos positivos por diferencias de valoración versus Estados Unidos. Creemos que es un momento para estar invertidos fuera de los índices mundiales (muy expuestos a USA y a las grandes tecnológicas que están invirtiendo muchísimo en IA) e invertir en Value, Europa, Emergentes, Japón, small caps. Para el fondo GVC GAESCO 300 PLACES WORLDWIDE en concreto, empezamos el 2026 con optimismo. Si bien el turismo ha recuperado el nivel de actividad de forma global, no es así en todos los países, donde en algunos de ellos incluso aún está por debajo de los niveles de 2019. El turismo continuará creciendo por encima del PIB Mundial, y con ellos los resultados de las empresas del fondo. Aunque hayan recuperado niveles de beneficios, aún tienen muchísimo potencial de subida. Creemos que el potencial de revalorización de las empresas donde invierte el fondo dará frutos.

b) Decisiones generales de inversión adoptadas.

Hemos mantenido durante todo el ejercicio la máxima exposición posible, dada la evidente bonanza que la actividad registra y los aún muy importantes descuentos fundamentales que detectamos. Hemos efectuado algunos movimientos que responden a la magnitud de los descuentos fundamentales existentes. El fondo está actualmente invertido un 53,6% del patrimonio está invertido en empresas europeas, un 25,7% en empresas norteamericanas, un 11,5% en empresas asiáticas exjapón, un 4,7% en empresas japonesas y un 0,4% en empresas australianas. Los cinco sectores más representados son el de hoteles (23.1%), aerolíneas (13.5%), cruceros (12,1%), aeropuertos y autopistas (11,9%) y comercios (8%).

c) Índice de referencia.

La IIC se gestiona activamente conforme a sus objetivos y política de inversión, de forma que su gestión no está vinculada ni limitada por ningún índice de referencia, sino que toma como referencia el comportamiento del índice en términos meramente informativos o comparativos. El Tracking error o desviación efectiva de la IIC con respecto a su índice de referencia ha sido del 12,27% durante el periodo y en los últimos doce meses ha sido del 11,21%. Un tracking error superior al 4% indica una gestión activa.

La rentabilidad neta de la IIC en el periodo ha sido del -6,36%. En el mismo periodo el índice de referencia ha obtenido una rentabilidad de -5,89%.

d) Evolución del Patrimonio, participes, rentabilidad y gastos de la IIC.

Durante el periodo el patrimonio de la IIC ha registrado una variación negativa del -12,52% y el número de participes ha registrado una variación negativa de -8 participes, lo que supone una variación del -0,27%. La rentabilidad neta de la IIC durante el periodo ha sido del -6,36%, con un impacto total de los gastos soportados en el mismo periodo del 0,56%. GVC GAESCO 300 PLACES WORLDWIDE CLAS A FI., invierte más de un 10% en otras IIC y, por tanto, satisface tasas de gestión en las IIC de la cartera. Los gastos indirectos soportados por la inversión en otras IIC's durante el periodo ascienden a 0,18% del patrimonio medio de la IIC.

e) Rendimiento del fondo en comparación con el resto de fondos de la gestora.

La IIC ha obtenido una rentabilidad neta en el periodo de un -6,36%, a su vez durante el mismo periodo el conjunto de fondos gestionados por GVC Gaesco Gestión SGIIC, S.A. ha registrado una rentabilidad media durante el periodo del -0,95%. En el cuadro del apartado 2.2.B) del informe se puede consultar el rendimiento medio de los fondos agrupados en función de su vocación gestora.

2. INFORMACION SOBRE LAS INVERSIONES.

a) Inversiones concretas realizadas durante el periodo. En el fondo Master durante este semestre hemos aumentado posiciones en empresas como Booking, San Lorenzo y Do&CO. Igualmente hemos reducido exposición a empresas como STARBUCKS, SABRE y MELIA, entre otras. A fin de periodo la inversión de GVC Gaesco 300 Places Worldwide FI en el fondo máster, Pareturn GVC Gaesco 300 Places Global Equity Class U era del 99.69% del patrimonio.

b) Operativa de préstamo de valores.

La IIC no ha realizado durante el periodo operativa de préstamos de valores.

c) Operativa en derivados y adquisición temporal de activos.

Durante el periodo el fondo no se han realizado operaciones en instrumentos derivados.

La remuneración media obtenida por la liquidez mantenida por la IIC durante el periodo ha sido del 1,3655%.

d) Otra información sobre inversiones.

En cuanto a productos estructurados, activos en litigio o activos que se incluyan en el artículo 48.1j del RIIC, la IIC no posee ninguno.

3. EVOLUCION DEL OBJETIVO CONCRETO DE RENTABILIDAD.

N/A

4. RIESGO ASUMIDO POR EL FONDO.

La Volatilidad de la IIC en el periodo ha sido del 19,04%. En el mismo periodo el índice de referencia ha registrado una volatilidad del 17,17%. La beta de GVC GAESCO 300 PLACES WORLDWIDE CLAS A FI., respecto a su índice de referencia, en los últimos 12 meses es de 0,7. GVC Gaesco Gestión SGIIC analiza la profundidad del mercado de los valores en que invierte la IIC, considerando la negociación habitual y el volumen invertido. En condiciones normales se tardaría 1,88 días en liquidar el 90% de la cartera invertida.

5. EJERCICIO DERECHOS POLITICOS.

El ejercicio de los derechos políticos y económicos inherentes a los valores que integran las carteras de las IIC gestionadas por GVC Gaesco Gestión SGIIC se ha hecho, en todo caso, en interés exclusivo de los socios y participes de las IIC. GVC Gaesco Gestión SGIIC ejerce el derecho de asistencia y voto en las juntas generales que se celebran en Barcelona y Madrid de empresas que están en las carteras de las IIC gestionadas, en especial de aquellas sociedades en las que la posición global de las IIC gestionadas por esta entidad gestora fuera mayor o igual al 1 por 100 de su capital social y tuvieran una antigüedad superior a doce meses. Adicionalmente, la Sociedad Gestora también ejerce el derecho de asistencia y/o voto en aquellos casos en que, no dándose las

circunstancias anteriores, el emisor se hubiera considerado relevante o existieran derechos económicos a favor de los inversores, tales como primas de asistencia a juntas.

6. INFORMACION Y ADVERTENCIAS CNMV.N/A

7. ENTIDADES BENEFICIARIAS DEL FONDO SOLIDARIO E IMPORTE CEDIDO ALAS MISMAS.N/A

8. COSTES DERIVADOS DEL SERVICIO DE ANALISIS.

Durante el periodo la IIC no ha soportado costes derivados del servicio de análisis.

9. COMPARTIMENTOS DE PROPOSITO ESPECIAL (SIDE POCKETS).N/A

10. PERSPECTIVAS DE MERCADO Y ACTUACION PREVISIBLE DEL FONDO.Nuestras perspectivas para el fondo para el año 2026 pasan por seguir considerando que los resultados empresariales de las empresas seguirán siendo robustos, de la mano de unos servicios que estimamos van a permanecer fuertes y de la continuidad de la recuperación de la actividad turística. Si bien países como Turquía, España o el Reino Unido registran ya una actividad turística internacional superior a los niveles prepandemia, en otros casos como en Estados Unidos o China, no es así aún. Queda aún un buen margen por recorrer, más allá de las grandes perspectivas de largo plazo que tiene el sector, que pretende duplicar el número de turistas globales.Las perspectivas positivas del sector para el año 2026, y los fuertes descuentos fundamentales que apreciamos aún en numerosas empresas de la cartera del fondo, hacen que tengamos unas expectativas altas para el año 2026. Previsiblemente seguiremos con unos niveles muy elevados de inversión de forma continuada.

10. Información sobre la política de remuneración.

11. Información sobre las operaciones de financiación de valores, reutilización de las garantías y swaps de rendimiento total (Reglamento UE 2015/2365).