

**GVC GAESCO 1K + RENTA VARIABLE FI**

Nº Registro CNMV: 4667

**Informe:** Trimestral del Primer trimestre 2023  
**Gestora:** GVC GAESCO GESTIÓN, SGIC, S.A. **Depositario:** BNP PARIBAS, SUCURSAL EN ESPAÑA S.A.  
**Auditor:** PRICEWATERHOUSECOOPERS, S.L. **Grupo Depositario:** BNP PARIBAS  
**Grupo Gestora:** GVC GAESCO **Rating depositario:** A+

El presente informe, junto con los últimos informes periódicos, se encuentran disponibles en los registros de la CNMV y por medios telemáticos en [fondos.gvcgaesco.es](http://fondos.gvcgaesco.es).

La Entidad Gestora atenderá las consultas de los clientes, relacionadas con las IIC gestionadas en:

**Dirección**

Doctor Ferran 3-5 08034 Barcelona Barcelona tel.93 366 27 27

**Correo electrónico**

[info@gvcgaesco.es](mailto:info@gvcgaesco.es)

Asimismo cuenta con un departamento o servicio de atención al cliente encargado de resolver las quejas y reclamaciones. La CNMV también pone a su disposición la Oficina de Atención al Inversor (902 149 200, e-mail:[inversores@cnmv.es](mailto:inversores@cnmv.es)).

**INFORMACIÓN DEL FONDO**

Fecha de registro del fondo: 08/11/2013

**1. POLÍTICA DE INVERSIÓN Y DIVISA DE DENOMINACIÓN**

**Categoría**

Tipo de fondo: Otros

Vocación inversora: RENTA VARIABLE INTERNACIONAL

Perfil riesgo : 4 (En una escala del 1 al 7)

**Descripción general**

El Fondo invierte en empresas de tamaño mediano y/o grande de la Unión Europea y de EEUU que tengan una capitalización bursátil mínima igual o superior a 1.000 millones de euros (o equivalente en dólares USA) y que distribuyan dividendos regularmente que sean superiores al Euribor + 1%. La exposición a la renta variable será más del 75% sin limitación sectorial. La exposición a la renta fija incluido mercado monetario, será como máximo del 25%, en activos sin calidad crediticia definida, admitidos a cotización en mercados de países de la Unión Europea y de EEUU tanto en Deuda pública nacional /internacional, como en renta fija emitida por empresas privadas y en emisiones que satisfagan rendimientos con una TIR mínima de Euribor + 1%. No habrá límite de duración media de la cartera de renta fija. El fondo no invertirá en mercados ni países emergentes. El Fondo podrá invertir en activos denominados en moneda distinta del euro, siendo la exposición al riesgo divisa más la inversión en valores de renta variable emitida por entidades radicadas fuera del área euro, superior al 30%. El Fondo podrá invertir hasta un 10% en IIC financieras que sean activo apto, armonizadas o no, del mismo grupo o no de la gestora, y en depósitos en entidades de crédito y en instrumentos del mercado monetario no negociados en mercados organizados.

**Operativa en instrumentos derivados**

La metodología aplicada para calcular la exposición total al riesgo de mercado es el método del compromiso

Se podrá operar con instrumentos financieros derivados negociados en mercados organizados de derivados con la finalidad de cobertura y de inversión y no negociados en mercados organizados de derivados con la finalidad de conseguir el objetivo concreto de rentabilidad. La exposición máxima al riesgo de mercado a través de derivados es el importe del patrimonio neto

Una información más detallada sobre la política de inversión del fondo se puede encontrar en su folleto informativo.

**Divisa de denominación** EUR

**2. DATOS ECONÓMICOS**

	Periodo actual	Periodo anterior	Año actual	Año t-1
Índice de rotación de la cartera	0,00	0,00	0,00	0,08
Rentabilidad media de la liquidez (% anualizado)	1,70	0,45	1,70	-0,13

Nota: El período se refiere al trimestre o semestre, según sea el caso. En el caso de IIC cuyo valor liquidativo no se determine diariamente, éste dato y el de patrimonio se refieren a los últimos disponibles.

**2.1.a) Datos generales**

Cuando no exista información disponible las correspondientes celdas aparecerán en blanco

Clase	Número participaciones		Número partícipes Divisa		Beneficios brutos distribuidos por participación		Inversión mínima	
	Per. Actual	Per. Anterior	Per.Actual	Per.Anterior	Per.Actual	Per.Anterior		
Clase A	3.894,39	4.758,67	92	96	EUR	0,00	0,00	0
Clase I	91.507,54	92.491,95	2	2	EUR	0,00	0,00	1.000.000

**Patrimonio (en miles)**

Clase	Divisa	A final de periodo	Diciembre 2022	Diciembre 2021	Diciembre 2020
Clase A	EUR	390	466	482	429
Clase I	EUR	9.613	9.483	9.797	8.432

**Valor liquidativo de la participación**

Clase	Divisa	A final de periodo	Diciembre 2022	Diciembre 2021	Diciembre 2020
Clase A	EUR	100,1063	97,8754	99,0523	85,8617
Clase I	EUR	105,0537	102,5229	102,9864	88,6348

**Comisiones aplicadas en el periodo, sobre el patrimonio medio**

Clase	Comisión de gestión						Base de cálculo	Sistema imputación
	% efectivamente cobrado			% efectivamente cobrado				
	s/patrimonio	s/resultados	Total	s/patrimonio	s/resultados	Total		
Clase A	0,37	0,00	0,37	0,37	0,00	0,37	Patrimonio	
Clase I	0,18	0,00	0,18	0,18	0,00	0,18	Patrimonio	

Clase	Comisión de depósito		
	% efectivamente cobrado		Base cálculo
	periodo	acumulada	
Clase A	0,02	0,02	patrimonio
Clase I	0,02	0,02	patrimonio

**2. DATOS ECONÓMICOS**
**2.2 Comportamiento**

Cuando no exista información disponible las correspondientes celdas aparecerán en blanco

**Clase: GVC Gaesco 1K+Renta Variable, FI Clase A Divisa: EUR**

**Rentabilidad (% sin anualizar)**

	Acumulado año t actual		Trimestral				Anual			
		Últ. trim	Trim -1	Trim -2	Trim -3	Año t-1	Año t-2	Año t-3	Año t-5	
Rentabilidad IIC	2,28	2,28	4,07	-3,42	-2,23	-1,19	15,36	-8,62	-10,88	

Rentabilidades extremas	Trimestre actual		Último año		Últimos 3 años	
	%	Fecha	%	Fecha	%	Fecha
Rentabilidad mínima (%)	-1,94	13/03/2023	-1,94	13/03/2023	-9,43	12/03/2020
Rentabilidad máxima (%)	1,12	29/03/2023	1,12	29/03/2023	5,39	24/03/2020

(i) Sólo se informa para las clases con una antigüedad mínima del periodo solicitado y siempre que no se haya modificado su vocación inversora, en caso contrario se informa 'N.A.'

Se refiere a las rentabilidades máximas y mínimas entre dos valores liquidativos consecutivos.

La periodicidad de cálculo del valor liquidativo es diaria. Recuerde que rentabilidades pasadas no presuponen rentabilidades futuras. Sólo se informa si se ha mantenido una política de inversión homogénea en el período.

**Medidas de riesgo (%)**

	Acumulado año t actual		Trimestral				Anual			
		Últ. trim	Trim -1	Trim -2	Trim -3	Año t-1	Año t-2	Año t-3	Año t-5	
Volatilidad de: <sup>(ii)</sup>										
Valor liquidativo	9,51	9,51	7,50	8,81	10,52	10,08	10,57	24,83	7,77	
Ibex-35	19,43	19,43	15,58	16,45	19,74	22,19	18,30	34,10	13,52	
Letra Tesoro 1 año	0,11	0,11	0,09	0,05	0,01	0,09	0,02	0,02	0,01	
33% S&P 500 + 67% DJ	13,03	13,03	16,76	15,90	19,38	18,04	11,00	27,73	11,61	
STOXX 600										
VaR histórico <sup>(iii)</sup>	8,18	8,18	9,34	9,90	5,14	9,34	14,79	17,08	11,78	

(ii) Volatilidad histórica: Indica el riesgo de un valor en un periodo, a mayor volatilidad mayor riesgo. A modo comparativo se ofrece la volatilidad de distintas referencias. Sólo se informa de la volatilidad para los períodos con política de inversión homogénea.

(iii) VaR histórico: Indica lo máximo que se puede perder, con un nivel de confianza del 99%, en el plazo de 1 mes, si se repitiese el comportamiento de la IIC de los últimos 5 años. El dato es a finales del periodo de referencia.

**Ratio de gastos (% s/ patrimonio medio)**

Acumulado año t actual	Trimestral				Anual				
	Últ. trim	Trim -1	Trim -2	Trim -3	Año t-1	Año t-2	Año t-3	Año t-5	
0,41	0,41	0,42	0,43	0,43	1,70	1,68	1,67	1,65	

Incluye los gastos directos soportados en el periodo de referencia: comisión de gestión sobre patrimonio, comisión de depositario, auditoría, servicios bancarios (salvo gastos de financiación), y resto de gastos de gestión corriente, en términos de porcentaje sobre patrimonio medio del periodo. En el caso de fondos/compartimentos que invierten más de un 10% de su patrimonio en otras IIC se incluyen también los gastos soportados indirectamente, derivados de esas inversiones, que incluyen las comisiones de suscripción y de reembolso. Este ratio no incluye la comisión de gestión sobre resultados ni los costes de transacción por la compraventa de valores.

Gráfico evolución del valor liquidativo

**Gráfico evolución valor liquidativo últimos 5 años**



Gráfico rentabilidad

**Gráfico rentabilidad trimestral de los últimos 3 años**

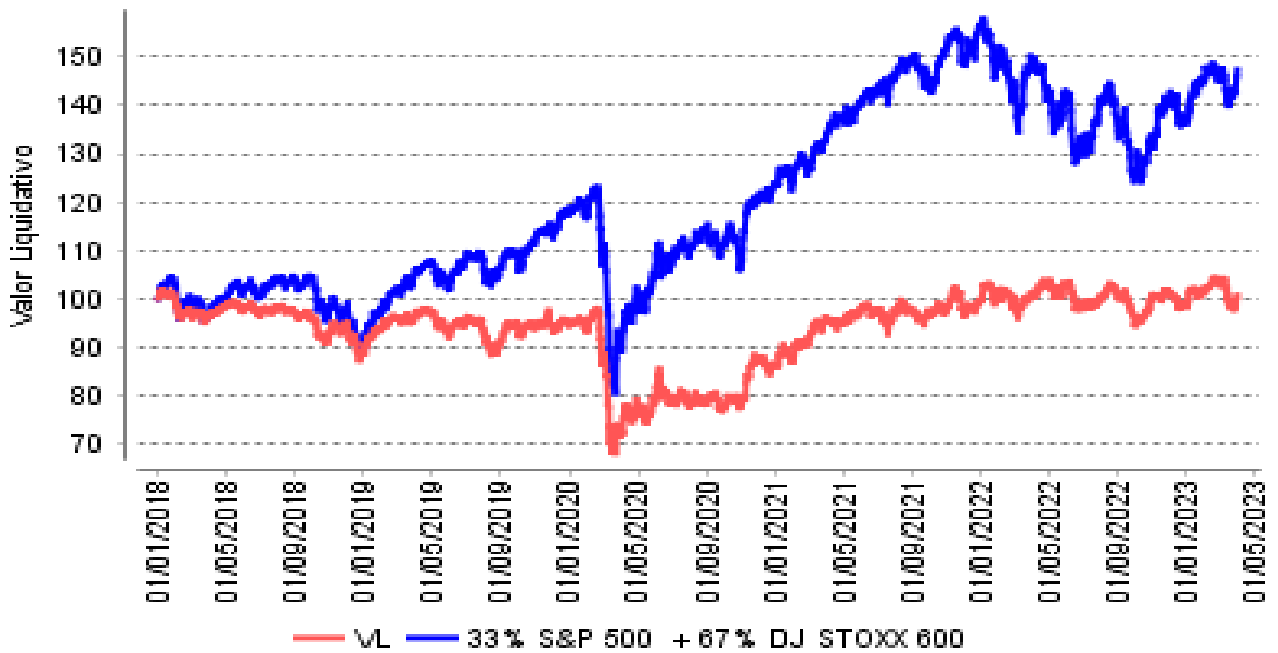
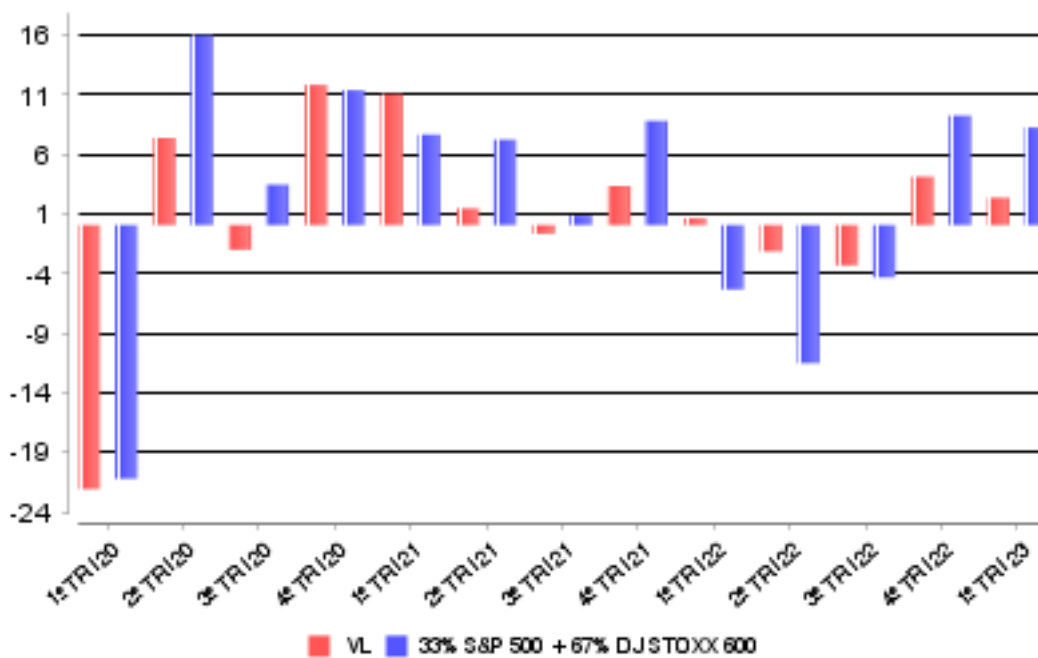

**2. DATOS ECONÓMICOS**
**2.2 Comportamiento**

Cuando no exista información disponible las correspondientes celdas aparecerán en blanco

**Clase: GVC Gaesco 1K+Renta Variable, FI Clase I Divisa: EUR**

**Rentabilidad (% sin anualizar)**

	Acumulado año t actual	Trimestral				Anual			
	Últ. trim	Trim -1	Trim -2	Trim -3	Año t-1	Año t-2	Año t-3	Año t-5	
Rentabilidad IIC	2,47	2,47	4,26	-3,23	-2,06	-0,45	16,19	-7,97	-10,15

Rentabilidades extremas	Trimestre actual		Último año		Últimos 3 años	
	%	Fecha	%	Fecha	%	Fecha
Rentabilidad mínima (%)	-1,94	13/03/2023	-1,94	13/03/2023	-9,41	12/03/2020
Rentabilidad máxima (%)	1,12	29/03/2023	1,12	29/03/2023	5,38	24/03/2020

(i) Sólo se informa para las clases con una antigüedad mínima del periodo solicitado y siempre que no se haya modificado su vocación inversora, en caso contrario se informa 'N.A.'

Se refiere a las rentabilidades máximas y mínimas entre dos valores liquidativos consecutivos.

La periodicidad de cálculo del valor liquidativo es diaria. Recuerde que rentabilidades pasadas no presuponen rentabilidades futuras. Sólo se informa si se ha mantenido una política de inversión homogénea en el período.

**Medidas de riesgo (%)**

	Acumulado año t actual	Trimestral				Anual			
	Últ. trim	Trim -1	Trim -2	Trim -3	Año t-1	Año t-2	Año t-3	Año t-5	
Volatilidad de: <sup>(ii)</sup>									
Valor liquidativo	9,51	9,51	7,50	8,81	10,51	10,07	10,52	24,77	7,73
Ibex-35			0,00	0,00	0,00	0,00	0,00	0,00	0,00
Letra Tesoro 1 año			0,00	0,00	0,00	0,00	0,00	0,00	0,00
33% S&P 500 + 67% DJ	13,03	13,03	16,76	15,90	19,38	18,04	11,00	27,73	11,61
STOXX 600									
VaR histórico <sup>(iii)</sup>	n.d.	n.d.	n.d.	n.d.	n.d.				

(ii) Volatilidad histórica: Indica el riesgo de un valor en un periodo, a mayor volatilidad mayor riesgo. A modo comparativo se ofrece la volatilidad de distintas referencias. Sólo se informa de la volatilidad para los períodos con política de inversión homogénea.

(iii) VaR histórico: Indica lo máximo que se puede perder, con un nivel de confianza del 99%, en el plazo de 1 mes, si se repitiese el comportamiento de la IIC de los últimos 5 años. El dato es a finales del periodo de referencia.

**Ratio de gastos (% s/ patrimonio medio)**

Acumulado año t actual	Trimestral				Anual			
	Últ. trim	Trim -1	Trim -2	Trim -3	Año t-1	Año t-2	Año t-3	Año t-5
0,22	0,22	0,22	0,24	0,25	0,95	0,95	0,94	0,90

Incluye los gastos directos soportados en el periodo de referencia: comisión de gestión sobre patrimonio, comisión de depositario, auditoría, servicios bancarios (salvo gastos de financiación), y resto de gastos de gestión corriente, en términos de porcentaje sobre patrimonio medio del periodo. En el caso de fondos/compartimentos que invierten más de un 10% de su patrimonio en otras IIC se incluyen también los gastos soportados indirectamente, derivados de esas inversiones, que incluyen las comisiones de suscripción y de reembolso. Este ratio no incluye la comisión de gestión sobre resultados ni los costes de transacción por la compraventa de valores.

Gráfico evolución del valor liquidativo

**Gráfico evolución valor liquidativo últimos 5 años**



Gráfico rentabilidad

**Gráfico rentabilidad trimestral de los últimos 3 años**

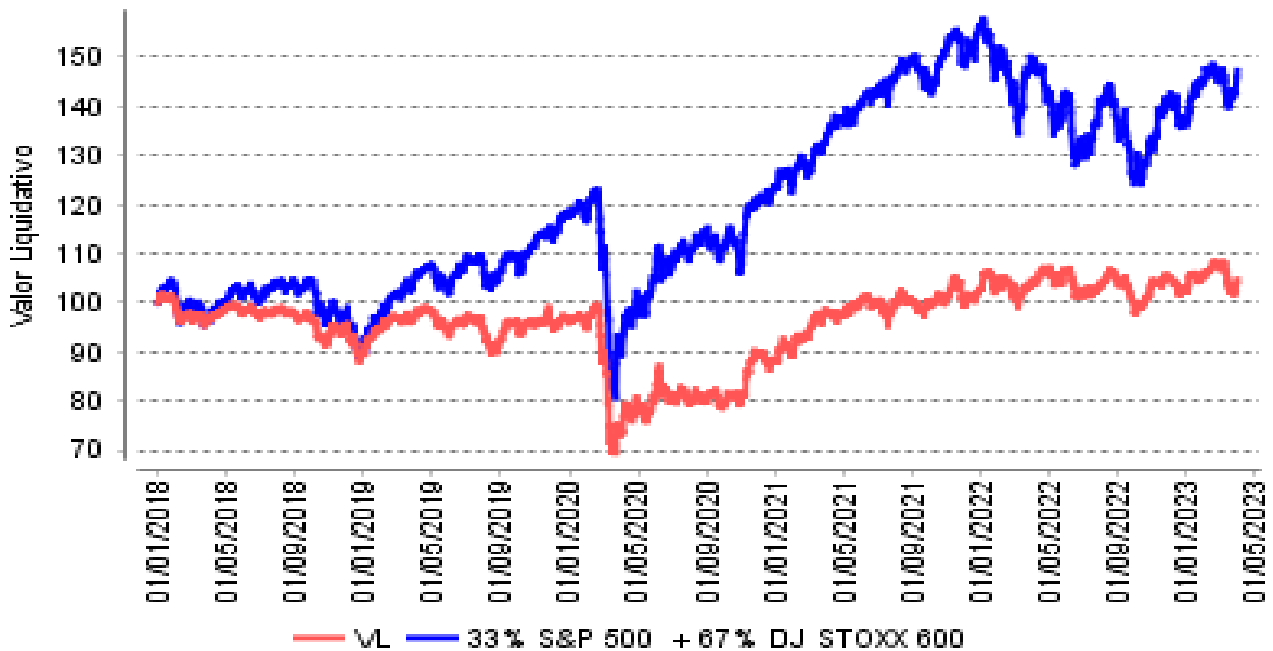
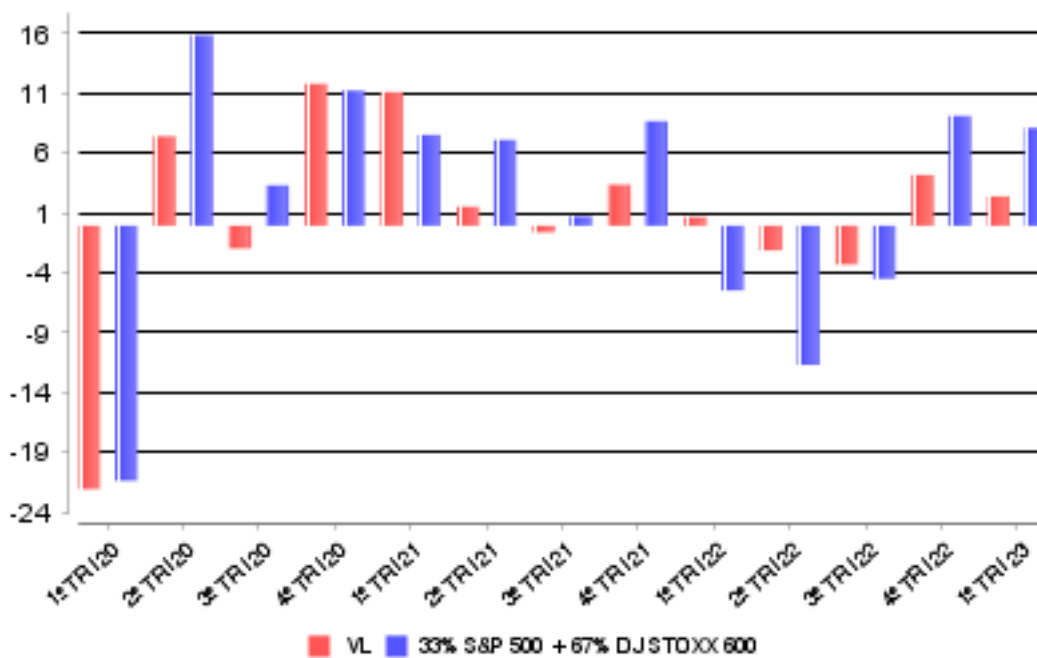

**2. DATOS ECONÓMICOS**
**2.2.B) Comparativa**

Durante el periodo de referencia, la rentabilidad media en el periodo de referencia de los fondos gestionados por la Sociedad Gestora se presenta en el cuadro adjunto. Los fondos se agrupan según su vocación inversora.

Vocación inversora	Patrimonio gestionado * (miles de euros)	Nº de partícipes	Rentabilidad media**
Renta Fija Euro	9.640	270	0,81
Renta Fija Internacional	69.479	1.579	0,72
Mixto Euro	33.688	909	2,01
Mixto Internacional	32.534	121	0,89
Renta Variable Mixta Euro	40.582	266	4,17
Renta Variable Mixta Internacional	165.029	3.820	3,45
Renta Variable Euro	81.900	3.581	9,07
Renta Variable Internacional	338.318	13.535	10,29
IIC de gestión referenciada(1)	0	0	0,00
Garantizado de Rendimiento Fijo	0	0	0,00
Garantizado de Rendimiento Variable	0	0	0,00
De Garantía Parcial	0	0	0,00
Retorno Absoluto	88.345	2.580	2,41
Global	198.896	1.859	3,73
FMM Corto Plazo Valor Liquidativo	0	0	0,00
FMM Corto Plazo Valor Liquidativo Constante DP	0	0	0,00
FMM Corto Plazo Valor Liquidativo Baja Volatilidad	0	0	0,00
FMM Estandar Valor Liquidativo Variable	0	0	0,00
Renta Fija Euro Corto Plazo	135.148	11.615	0,45
IIC que replica un índice	0	0	0,00
IIC con objetivo concreto de rentabilidad no garantizado	0	0	0,00
<b>Total fondos</b>	<b>1.193.560</b>	<b>40.135</b>	<b>5,14</b>

\*Medias.

+ (1): incluye IIC que replican o reproducen un índice, fondos cotizados (ETF) e IIC con objetivo concreto de rentabilidad no garantizado.

\*\*Rentabilidad media ponderada por patrimonio medio de cada FI en el periodo.

**2. DATOS ECONÓMICOS**
**2.3 Distribución del patrimonio al cierre del período (Importes en miles de euros)**

Distribución del patrimonio	Fin período actual		Fin período anterior	
	Importe	% patrim.	Importe	% patrim.
(+) INVERSIONES FINANCIERAS	8.272	82,70	8.092	81,34
* Cartera interior	1.820	18,19	1.688	16,97
* Cartera exterior	6.452	64,50	6.403	64,37
* Intereses de la cartera de inversión	0	0,00	0	0,00
* Inversiones dudosas, morosas o en litigio	0	0,00	0	0,00
(+) LIQUIDEZ (TESORERIA)	1.559	15,59	1.776	17,85
(+/-) RESTO	172	1,72	81	0,81
<b>TOTAL PATRIMONIO</b>	<b>10.003</b>	<b>100,00</b>	<b>9.948</b>	<b>100,00</b>

Notas:

El período se refiere al trimestre o semestre, según sea el caso.

Las inversiones financieras se informan a valor e estimado de realización.

**2.4 Estado de variación patrimonial**

	% sobre patrimonio medio			% variación respecto fin período anterior
	Variación período act.	Variación período ant.	Variación acumulada	
PATRIMONIO FIN PERIODO ANTERIOR (miles de euros)	9.948	9.802	9.948	
(+/-) Suscripciones/reeembolsos (neto)	-1,92	-2,63	-1,92	-25,55
- Beneficios brutos distribuidos	0,00	0,00	0,00	0,00
(+/-) Rendimientos netos	2,48	4,07	2,48	-38,79
(+) Rendimientos de gestión	2,70	4,31	2,70	-36,52
+ Intereses	0,11	0,06	0,11	75,23
+ Dividendos	0,65	0,53	0,65	24,04
+/- Resultados en renta fija (realizadas o no)	0,00	0,00	0,00	0,00
+/- Resultados en renta variable (realizadas o no)	3,11	5,44	3,11	-41,94
+/- Resultados en depósitos (realizadas o no)	0,00	0,00	0,00	0,00
+/- Resultados en derivados (realizadas o no)	-1,08	-1,14	-1,08	-3,66
+/- Resultados en IIC (realizadas o no)	0,00	0,00	0,00	0,00
+/- Otros resultados	-0,09	-0,58	-0,09	-83,86
+/- Otros rendimientos	0,00	0,00	0,00	0,00
(-) Gastos repercutidos	-0,22	-0,24	-0,22	3,26
- Comisión de gestión	-0,19	-0,20	-0,19	-0,93
- Comisión de depositario	-0,02	-0,03	-0,02	-0,58
- Gastos por servicios exteriores	-0,01	-0,01	-0,01	69,36
- Otros gastos de gestión corriente	0,00	0,00	0,00	-0,69
- Otros gastos repercutidos	0,00	0,00	0,00	0,00
(+) Ingresos	0,00	0,00	0,00	-100,00
+ Comisiones de descuento a favor de la IIC	0,00	0,00	0,00	0,00
+ Comisiones retrocedidas	0,00	0,00	0,00	0,00
+ Otros ingresos	0,00	0,00	0,00	0,00
<b>PATRIMONIO FIN PERIODO ACTUAL (miles de euros)</b>	<b>10.003</b>	<b>9.948</b>	<b>10.003</b>	

Nota: El período se refiere al trimestre o semestre, según sea el caso.

**3. INVERSIONES FINANCIERAS**
**3.1 Inversiones financieras a valor estimado de realización (en miles de euros) y en porcentaje sobre el patrimonio, al cierre del periodo**

Descripción de la inversión y emisor	Divisa	Periodo actual		Periodo anterior	
		Valor mercado	%	Valor mercado	%
COMUNIDAD DE MADRID!2,70!2023-04-27	EUR	201	2,01	0	0,00
COMUNIDAD DE MADRID!1,78!2023-01-19	EUR	0	0,00	200	2,01
<b>TOTAL RENTA FIJA ADQUISICIÓN TEMPORAL ACTIVOS</b>		<b>201</b>	<b>2,01</b>	<b>200</b>	<b>2,01</b>
<b>TOTAL RENTA FIJA</b>		<b>201</b>	<b>2,01</b>	<b>200</b>	<b>2,01</b>
ANTENA 3	EUR	101	1,01	93	0,93
BBVA	EUR	268	2,68	230	2,31
DISTRIBUIDORA I	EUR	231	2,31	198	1,99
ENDESA	EUR	120	1,20	106	1,06
ENAGAS SA	EUR	89	0,88	78	0,78
CRITERIA CAIXA	EUR	77	0,77	79	0,79
MEDIASET ESPAÑA	EUR	33	0,33	36	0,37
RED ELÉCTRICA	EUR	162	1,62	163	1,63
REPSOL	EUR	244	2,44	256	2,57
TELFÓNICA	EUR	295	2,95	251	2,53
<b>TOTAL RENTA VARIABLE COTIZADA</b>		<b>1.619</b>	<b>16,19</b>	<b>1.488</b>	<b>14,96</b>
<b>TOTAL RENTA VARIABLE</b>		<b>1.619</b>	<b>16,19</b>	<b>1.488</b>	<b>14,96</b>
<b>TOTAL INTERIOR</b>		<b>1.820</b>	<b>18,20</b>	<b>1.688</b>	<b>16,97</b>
LENZING	EUR	70	0,69	55	0,55
BAWAG GROUP AG	EUR	107	1,07	119	1,20
CONTINENTAL AG	EUR	69	0,69	56	0,56
DAIMLERCHRYSLER	EUR	142	1,42	123	1,23
LUFTHANSA	EUR	205	2,05	155	1,56
DAIMLER TRUCK H	EUR	31	0,31	29	0,29
VITESCO TECHNOL	EUR	13	0,13	11	0,11
NOKIA	EUR	113	1,13	108	1,09
NORDEA BANK AB	DKK	152	1,52	155	1,56
NORDEA BANK AB	SEK	152	1,52	155	1,56
CARREFOUR	EUR	300	3,00	252	2,53
SANOFI	EUR	150	1,50	135	1,35
DANONE	EUR	115	1,15	98	0,99
VIVENDI ENVIRON	EUR	142	1,42	120	1,21
ENGIE SA	EUR	140	1,39	128	1,29
EUROAPI SASU	EUR	1	0,01	1	0,01
SNAM RETE GAS	EUR	122	1,22	113	1,14
AZIMUT HOLDING	EUR	156	1,56	166	1,67
POSTE ITALIANE	EUR	94	0,94	91	0,92
HEINEKEN NV	EUR	149	1,49	132	1,33
VOPAK	EUR	97	0,97	83	0,84
AMER. EXPRESS	USD	198	1,98	179	1,80
COCA COLA COMPA	USD	286	2,86	297	2,99
CONSTELLATION E	USD	145	1,45	161	1,62
CORNING	USD	211	2,11	194	1,95
EQUITY RESIDENT	USD	148	1,48	147	1,48
EXELON CORP	USD	232	2,32	242	2,44
EXXON MOBIL	USD	404	4,04	412	4,14
FORD MOTOR	USD	174	1,74	163	1,64
GE HEALTHCARE T	USD	31	0,31	0	0,00
GENERAL ELECTRC	USD	110	1,10	98	0,98
GENERAL MOTORS	USD	203	2,03	189	1,90

**GVC GAESCO 1K + Renta Variable FI**
**Informe Trimestral del Primer trimestre 2023**

INTEL	USD	121	1,20	99	0,99
IBM	USD	157	1,57	171	1,72
IRON MOUNTAIN	USD	254	2,54	242	2,43
KYNDRYL HOLDING	USD	4	0,04	3	0,03
MACY'S INC	USD	135	1,35	162	1,63
MATTEL	USD	170	1,70	167	1,68
NIKE	USD	226	2,26	219	2,20
PFIZER	USD	226	2,26	287	2,89
3M	USD	145	1,45	168	1,69
TUPPERWARE BRAN	USD	23	0,23	39	0,39
VERIZON COMM	USD	108	1,08	110	1,11
VIATRIS	USD	7	0,07	8	0,08
WABTEC CORP	USD	5	0,05	5	0,05
WAL MART STORES	USD	272	2,72	265	2,66
<b>TOTAL RENTA VARIABLE COTIZADA</b>		<b>6.514</b>	<b>65,12</b>	<b>6.313</b>	<b>63,48</b>
<b>TOTAL RENTA VARIABLE</b>		<b>6.514</b>	<b>65,12</b>	<b>6.313</b>	<b>63,48</b>
<b>TOTAL EXTERIOR</b>		<b>6.514</b>	<b>65,12</b>	<b>6.313</b>	<b>63,48</b>
<b>TOTAL INVERSION FINANCIERA</b>		<b>8.334</b>	<b>83,32</b>	<b>8.002</b>	<b>80,45</b>

3.2 Distribución de las inversiones financieras, al cierre del período: Porcentaje respecto al patrimonio total

**Distribución por tipo de activo de las inversiones**

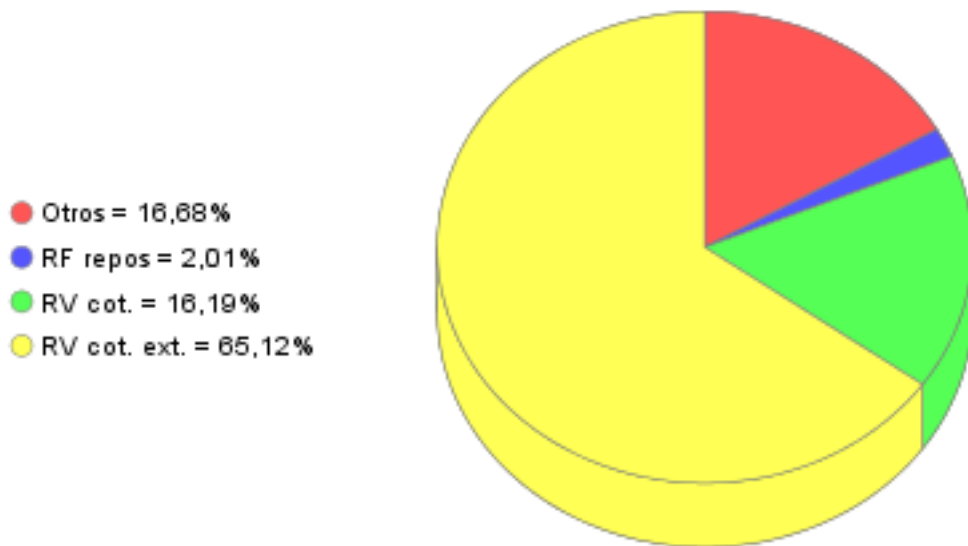

3.3 Operativa en derivados. Resumen de las posiciones abiertas al cierre del periodo (importes en miles de euros)

Subyacente	Instrumento	Importe nominal comprometido	Objetivo de la inversión
Total Operativa Derivados Derechos		0	
MINI S&P 500 INDEX	FUTURO!MINI S&P 500 INDEX!50!	1.845	Inversión
Total Operativa Derivados Obligaciones Renta Variable		1.845	
Total Operativa Derivados Obligaciones		1.845	

**4. HECHOS RELEVANTES**

	SI	NO
a. Suspensión temporal de suscripciones/reembolsos		X
b. Reanudación de suscripciones/reembolsos		X
c. Reembolso de patrimonio significativo		X
d. Endeudamiento superior al 5% del patrimonio		X
e. Sustitución de la sociedad gestora		X
f. Sustitución de la entidad depositaria		X
g. Cambio de control de la sociedad gestora		X
h. Cambio en elementos esenciales del folleto informativo		X
i. Autorización del proceso de fusión		X
j. Otros hechos relevantes		X

**5. ANEXO EXPLICATIVO DE HECHOS RELEVANTES**

No aplicable
--------------

**6. OPERACIONES VINCULADAS Y OTRAS INFORMACIONES**

	SI	NO
a. Partícipes significativos en el patrimonio del fondo (porcentaje superior al 20%)	X	
b. Modificaciones de escasa relevancia en el Reglamento		X
c. Gestora y el depositario son del mismo grupo (según artículo 4 de la LMV)		X
d. Se han realizado operaciones de adquisición y venta de valores en los que el depositario ha actuado como vendedor o comprador, respectivamente		X
e. Se han adquirido valores o instrumentos financieros emitidos o avalados por alguna entidad del grupo de la gestora o depositario, o alguno de éstos ha actuado como colocador, asegurador, director o asesor, o se han prestado valores a entidades vinculadas.		X
f. Se han adquirido valores o instrumentos financieros cuya contrapartida ha sido otra entidad del grupo de la gestora o depositario, u otra IIC gestionada por la misma gestora u otra gestora del grupo.		X
g. Se han percibido ingresos por entidades del grupo de la gestora que tienen como origen comisiones o gastos satisfechos por la IIC.	X	
h. Otras informaciones u operaciones vinculadas		X

## 7. ANEXO EXPLICATIVO SOBRE OPERACIONES VINCULADAS Y OTRAS INFORMACIONES

A efectos del cumplimiento de obligación de comunicación por adquisiciones de participaciones significativas, se publica que 2 participes posee el 71,53%, 24,39% de las participaciones de GVC GAESCO 1K PLUS RENTA VARIABLE, FI. Durante el período, los ingresos percibidos por entidades del grupo al que pertenece la gestora y que tienen como origen comisiones satisfechas por la IIC han ascendido a 77,25 euros, lo que supone un 0,001% del patrimonio medio de la IIC.

## 8. INFORMACIÓN Y ADVERTENCIAS A INSTANCIA DE LA CNMV

No aplicable

## 9. ANEXO EXPLICATIVO DEL INFORME PERIÓDICO

### 1. SITUACION DE LOS MERCADOS Y EVOLUCIÓN DEL FONDO.

#### a) Visión de la gestora sobre la situación de los mercados.

El inicio de año en los principales mercados de renta variable ha sido muy bueno, especialmente en las plazas europeas al registrar rentabilidades de doble dígito. Por el momento la tan anunciada recesión no hace acto de presencia, más bien todo lo contrario, en que los principales indicadores de actividad, tanto macroeconómicos como microeconómicos continúan mostrando señales de fortaleza. En este sentido, la confianza del consumidor continua en niveles elevados, reflejándose en el sector servicios que continúa en modo expansión. A nivel empresarial, los márgenes continúan muy fuertes, al mantener o incrementar su política de precios en un escenario de clara desaceleración en los precios de las materias primas y de transporte. A nivel monetario, los respectivos Bancos Centrales y liderados por la Reserva Federal estadounidense, mantuvieron sus esfuerzos para reducir la inflación al continuar con su política monetaria expansiva, sin perder el foco en su objetivo a pesar de la fuerte volatilidad en el sector bancario con la quiebra de SVB y la compra de Credit Suisse por parte de UBS. En el mercado de divisas, el cruce euro dólar se mantuvo prácticamente sin cambios, al cerrar el trimestre en los 1,08 dólares.

#### b) Decisiones generales de inversión adoptadas.

Seguimos aprovechado la volatilidad para utilizar toda la caja disponible comprando acciones hasta el límite legal, priorizando las compañías de calidad y con mayor descuento para maximizar el potencial alcista del Fondo.

#### c) Índice de referencia.

La IIC se gestiona activamente conforme a sus objetivos y política de inversión, de forma que su gestión no está vinculada ni limitada por ningún índice de referencia.

La rentabilidad neta de la IIC en el periodo ha sido del 2,14%. En el mismo periodo el índice de referencia ha obtenido una rentabilidad de 7,66%.

#### d) Evolución del Patrimonio, participes, rentabilidad y gastos de la IIC.

Durante el periodo el patrimonio de la IIC ha registrado una variación positiva del 0,55% y el número de participes ha registrado una variación negativa de -4 participes, lo que supone una variación del -4,08%. La rentabilidad neta de la IIC durante el periodo ha sido del 2,14%, con un impacto total de los gastos soportados en el mismo período del 0,41%.

#### e) Rendimiento del fondo en comparación con el resto de fondos de la gestora.

La IIC ha obtenido una rentabilidad neta en el periodo de un 2,14%, a su vez durante el mismo periodo el conjunto de fondos gestionados por GVC Gaesco Gestión SGIIC, S.A. ha registrado una rentabilidad media durante el periodo del 5,14%.

En el cuadro del apartado 2.2.B) del informe se puede consultar el rendimiento medio de los fondos agrupados en función de su vocación gestora.

### 2. INFORMACION SOBRE LAS INVERSIONES.

#### a) Inversiones concretas realizadas durante el periodo.

Los activos que han aportado mayor rentabilidad en el periodo han sido: LUFTHANSA, CARREFOUR, GENERAL ELECTRIC, TELEFONICA, BANCO BILBAO VIZCAYA ARGENTARIA. Los activos que han restado mayor rentabilidad en el periodo han sido: PFIZER, MACY'S INC, 3M, CONSTELLATION ENERGY, TUPPERWARE BRANDS.

Durante el periodo, seguimos focalizando la inversión en renta variable al ser el activo que ofrece actualmente mayor valor a los partícipes del FONDO, operando especialmente en compañías estadounidenses y de la zona EURO.

Respecto a inversiones concretas, durante este trimestre hemos hecho el roll-over de la posición cortos en Futuro del S&P vendidos del mes de Diciembre 22 a Marzo 23.

#### b) Operativa de préstamo de valores.

La IIC no ha realizado durante el periodo operativa de préstamos de valores.

#### c) Operativa en derivados y adquisición temporal de activos.

Durante el trimestre se han realizado operaciones con instrumentos derivados, con finalidad de inversión, en futuros sobre mini S&P que han proporcionado un resultado global negativo de 109.608,54 euros. El nominal comprometido en instrumentos derivados suponía al final del trimestre un 18,94% del patrimonio del fondo.

## 9. ANEXO EXPLICATIVO DEL INFORME PERIÓDICO

Durante el periodo se han efectuado operaciones de compra-venta de Deuda Pública con pacto de recompra (repos) con la distintas entidades por importe de 3,8 millones de euros, que supone un 0,2% del patrimonio medio. El apalancamiento medio de la IIC durante el periodo ha sido del 18,3%. La remuneración media obtenida por la liquidez mantenida por la IIC durante el periodo ha sido del 1,7%.

d) Otra información sobre inversiones.

En cuanto a productos estructurados, activos en litigio o activos que se incluyan en el artículo 48.1j del RIIC, la IIC no posee ninguno.

### 3. EVOLUCION DEL OBJETIVO CONCRETO DE RENTABILIDAD.

N/A

### 4. RIESGO ASUMIDO POR EL FONDO.

La Volatilidad de la IIC en el periodo ha sido del 9,51%. En el mismo periodo el índice de referencia ha registrado una volatilidad del 13,03%. El VaR de final de periodo a un mes con un nivel de confianza del 99%, es de un 8,18%.

La beta de GVC GAESCO 1K PLUS RENTA VARIABLE, FI, respecto a su índice de referencia, en los últimos 12 meses es de 0,4.

GVC Gaesco Gestión SGIIC analiza la profundidad del mercado de los valores en que invierte la IIC, considerando la negociación habitual y el volumen invertido. En condiciones normales se tardaría 0,03 días en liquidar el 90% de la cartera invertida.

### 5. EJERCICIO DERECHOS POLITICOS.

El ejercicio de los derechos políticos y económicos inherentes a los valores que integran las carteras de las IIC gestionadas por GVC Gaesco Gestión SGIIC se ha hecho, en todo caso, en interés exclusivo de los socios y partícipes de las IIC. GVC Gaesco Gestión SGIIC ejerce el derecho de asistencia y voto en las juntas generales que se celebran en Barcelona y Madrid de empresas que están en las carteras de las IIC gestionadas, en especial de aquellas sociedades en las que la posición global de las IIC gestionadas por esta entidad gestora fuera mayor o igual al 1 por 100 de su capital social y tuvieran una antigüedad superior a doce meses. Adicionalmente, la Sociedad Gestora también ejerce el derecho de asistencia y/o voto en aquellos casos en que, no dándose las circunstancias anteriores, el emisor se hubiera considerado relevante o existieran derechos económicos a favor de los inversores, tales como primas de asistencia a juntas.

Concretamente hemos votado en las juntas de: BBVA y Enagás. También hemos asistido a la junta de Mediaset votando en contra de todos los puntos.

### 6. INFORMACION Y ADVERTENCIAS CNMV.

N/A

### 7. ENTIDADES BENEFICIARIAS DEL FONDO SOLIDARIO E IMPORTE CEDIDO A LAS MISMAS.

N/A

### 8. COSTES DERIVADOS DEL SERVICIO DE ANALISIS.

Durante el periodo la IIC no ha soportado costes derivados del servicio de análisis.

### 9. COMPARTIMENTOS DE PROPOSITO ESPECIAL (SIDE POCKETS).

N/A

### 10. PERSPECTIVAS DE MERCADO Y ACTUACION PREVISIBLE DEL FONDO.

Continuaremos analizando rigurosamente la situación macroeconómica y empresarial con el objetivo de ajustar los porcentajes de inversión de los distintos activos de inversión comentados para ofrecer la máxima rentabilidad a los partícipes del Fondo.

## 10. INFORMACIÓN SOBRE LAS POLÍTICAS DE REMUNERACIÓN

## 11. INFORMACIÓN SOBRE LAS OPERACIONES DE FINANCIACIÓN DE VALORES, REUTILIZACIÓN DE LAS GARANTÍAS Y SWAPS DE RENDIMIENTO TOTAL