

GVC GAESCO MULTINACIONAL F.I.

Nº Registro CNMV: 1963

Informe: Trimestral del Tercer trimestre 2023
Gestora: GVC GAESCO GESTIÓN, SGIIC, S.A. **Depositario:** BNP PARIBAS, SUCURSAL EN ESPAÑA S.A.
Auditor: Deloitte **Grupo Depositario:** BNP PARIBAS
Grupo Gestora: GVC GAESCO **Rating depositario:** A+

El presente informe, junto con los últimos informes periódicos, se encuentran disponibles en los registros de la CNMV y por medios telemáticos en fondos.gvcgaesco.es.

La Entidad Gestora atenderá las consultas de los clientes, relacionadas con las IIC gestionadas en:

Dirección

Doctor Ferran 3-5 08034 Barcelona Barcelona tel.93 366 27 27

Correo electrónico

info@gvcgaesco.es

Asimismo cuenta con un departamento o servicio de atención al cliente encargado de resolver las quejas y reclamaciones. La CNMV también pone a su disposición la Oficina de Atención al Inversor (902 149 200, e-mail:inversores@cnmv.es).

INFORMACIÓN DEL FONDO

Fecha de registro del fondo: 17/12/1999

1. POLÍTICA DE INVERSIÓN Y DIVISA DE DENOMINACIÓN

Categoría

Tipo de fondo: Otros

Vocación inversora: RENTA VARIABLE INTERNACIONAL

Perfil riesgo : 5 (En una escala del 1 al 7)

Descripción general

GVCGaesco Multinacional, FI es un fondo de inversión que invierte en renta variable internacional: en empresas multinacionales de alta capitalización. El índice bursátil de referencia es el Dow Jones Global Titans 50, que incluye las 50 mayores empresas multinacionales cotizadas (por capitalización bursátil), en su mayoría norteamericanas y en el que también tienen presencia empresas suizas, japonesas, inglesas, coreanas y de la zona euro. Es un fondo que va a estar permanentemente invertido con un mínimo del 85% de su patrimonio en renta variable. Podrá invertir en instrumentos derivados negociados en mercados organizados y O.T.C. con finalidad de cobertura e inversión. Su vocación es maximizar el capital final de los partícipes. Las decisiones de inversión se basan en el análisis fundamental.

Operativa en instrumentos derivados

La metodología aplicada para calcular la exposición total al riesgo de mercado es el método del compromiso

Podrá invertir en instrumentos derivados negociados en mercados organizados y O.T.C. con finalidad de cobertura e inversión.

La metodología aplicada para calcular la exposición total al riesgo es la metodología del compromiso.

Una información más detallada sobre la política de inversión del fondo se puede encontrar en su folleto informativo.

Una información más detallada sobre la política de inversión del fondo se puede encontrar en su folleto informativo.

Divisa de denominación **EUR**

2. DATOS ECONÓMICOS

	Periodo actual	Periodo anterior	Año actual	Año t-1
Índice de rotación de la cartera	0,00	0,00	0,00	0,00
Rentabilidad media de la liquidez (% anualizado)	3,35	2,40	2,50	-0,13

Nota: El período se refiere al trimestre o semestre, según sea el caso. En el caso de IIC cuyo valor liquidativo no se determine diariamente, éste dato y el de patrimonio se refieren a los últimos disponibles.

2.1.a) Datos generales

Cuando no exista información disponible las correspondientes celdas aparecerán en blanco

Clase	Número participaciones		Número partícipes Divisa		Beneficios brutos distribuidos por participación	Inversión mínima
	Per. Actual	Per. Anterior	Per.Actual	Per.Anterior		
Clase A	235.623,17	261.071,53	1.016	1.026 EUR	0,00	0
Clase P	9.206,60	7.089,98	2	1 EUR	0,00	300.000
Clase I	46.511,30	48.453,69	390	390 EUR	0,00	1.000.000

Patrimonio (en miles)

Clase	Divisa	A final de periodo	Diciembre 2022	Diciembre 2021	Diciembre 2020
Clase A	EUR	19.854	21.145	14.976	13.922
Clase P	EUR	802	1.247	0	0
Clase I	EUR	4.139	3.849	2.005	0

Valor liquidativo de la participación

Clase	Divisa	A final de periodo	Diciembre 2022	Diciembre 2021	Diciembre 2020
Clase A	EUR	84,2635	78,2291	80,0373	68,9253
Clase P	EUR	87,0612	80,2844	81,4268	69,4936
Clase I	EUR	88,9922	81,6977	82,3428	69,8750

Comisiones aplicadas en el periodo, sobre el patrimonio medio

Clase	Comisión de gestión						Base de cálculo	Sistema imputación
	% efectivamente cobrado							
	acumulada		acumulada		Total			
s/patrimonio	s/resultados	Total s/patrimonio	s/resultados	Total	Total			
Clase A	0,57	0,00	0,57	1,68	0,00	1,68	Patrimonio	
Clase P	0,34	0,00	0,34	1,00	0,00	1,00	Patrimonio	
Clase I	0,19	0,00	0,19	0,56	0,00	0,56	Patrimonio	

Clase	Comisión de depósito		
	% efectivamente cobrado		
	periodo	acumulada	Base cálculo
Clase A	0,02	0,08	patrimonio
Clase P	0,04	0,05	patrimonio
Clase I	0,03	0,08	patrimonio

2. DATOS ECONÓMICOS
2.2 Comportamiento

Cuando no exista información disponible las correspondientes celdas aparecerán en blanco

Clase: GVC Gaesco Multinacional, FI Clase A Divisa: EUR

Rentabilidad (% sin anualizar)

	Acumulado año t actual		Trimestral			Anual			
		Últ. trim	Trim -1	Trim -2	Trim -3	Año t-1	Año t-2	Año t-3	Año t-5
Rentabilidad IIC	7,71	-4,92	4,61	8,29	14,70	-2,26	16,12		

Rentabilidades extremas	Trimestre actual		Último año		Últimos 3 años	
	%	Fecha	%	Fecha	%	Fecha
Rentabilidad mínima (%)	-1,94	06/07/2023	-2,75	13/03/2023		
Rentabilidad máxima (%)	1,32	14/09/2023	2,98	04/01/2023		

(i) Sólo se informa para las clases con una antigüedad mínima del periodo solicitado y siempre que no se haya modificado su vocación inversora, en caso contrario se informa 'N.A.'

Se refiere a las rentabilidades máximas y mínimas entre dos valores liquidativos consecutivos.

La periodicidad de cálculo del valor liquidativo es diaria. Recuerde que rentabilidades pasadas no presuponen rentabilidades futuras. Sólo se informa si se ha mantenido una política de inversión homogénea en el período.

Medidas de riesgo (%)

	Acumulado año t actual		Trimestral			Anual			
		Últ. trim	Trim -1	Trim -2	Trim -3	Año t-1	Año t-2	Año t-3	Año t-5
Volatilidad de: ⁽ⁱⁱ⁾									
Valor liquidativo	13,32	11,28	11,98	16,20	17,13	21,67	17,06		
Ibex-35	14,77	12,35	13,04	19,43	15,58	22,19	18,30		
Letra Tesoro 1 año	0,12	0,16	0,12	0,11	0,09	0,09	0,02		
DOW JONES GLOBAL	13,45	11,73	12,41	15,89	17,52	20,85	13,13		
TR									
VaR histórico ⁽ⁱⁱⁱ⁾	15,81	15,81	20,23	15,37	13,66	13,66	20,08		

(ii) Volatilidad histórica: Indica el riesgo de un valor en un periodo, a mayor volatilidad mayor riesgo. A modo comparativo se ofrece la volatilidad de distintas referencias. Sólo se informa de la volatilidad para los períodos con política de inversión homogénea.

(iii) VaR histórico: Indica lo máximo que se puede perder, con un nivel de confianza del 99%, en el plazo de 1 mes, si se repitiese el comportamiento de la IIC de los últimos 5 años. El dato es a finales del periodo de referencia.

Ratio de gastos (% s/ patrimonio medio)

Acumulado año t actual	Trimestral			Anual				
	Últ. trim	Trim -1	Trim -2	Trim -3	Año t-1	Año t-2	Año t-3	Año t-5
1,78	0,60	0,59	0,59	0,59	2,39	2,40	2,42	

Incluye los gastos directos soportados en el periodo de referencia: comisión de gestión sobre patrimonio, comisión de depositario, auditoría, servicios bancarios (salvo gastos de financiación), y resto de gastos de gestión corriente, en términos de porcentaje sobre patrimonio medio del periodo. En el caso de fondos/compartimentos que invierten más de un 10% de su patrimonio en otras IIC se incluyen también los gastos soportados indirectamente, derivados de esas inversiones, que incluyen las comisiones de suscripción y de reembolso. Este ratio no incluye la comisión de gestión sobre resultados ni los costes de transacción por la compraventa de valores.

Gráfico evolución del valor liquidativo

Gráfico evolución valor liquidativo últimos 5 años



Gráfico rentabilidad

Gráfico rentabilidad trimestral de los últimos 3 años

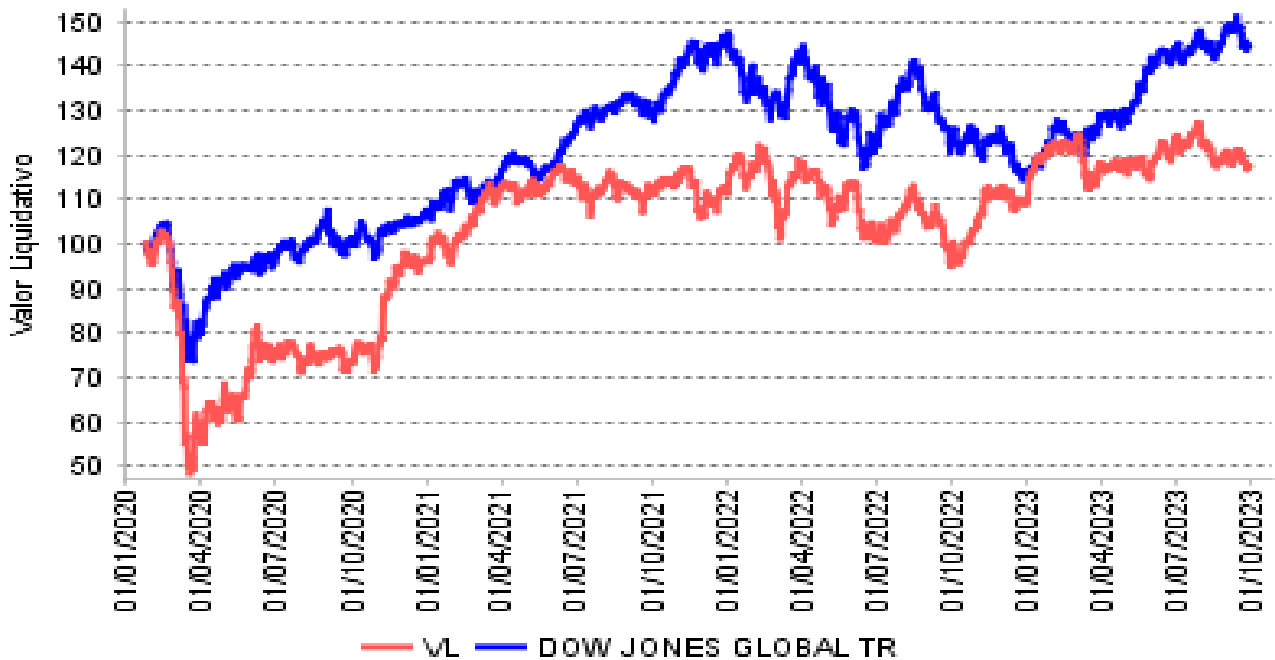
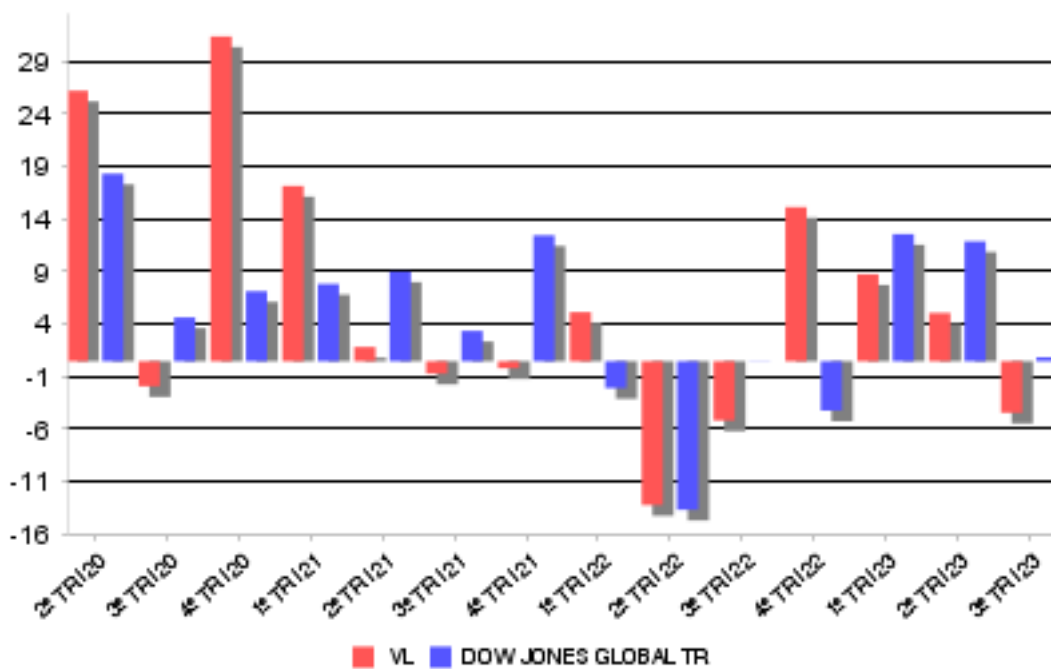

2. DATOS ECONÓMICOS
2.2 Comportamiento

Cuando no exista información disponible las correspondientes celdas aparecerán en blanco

Clase: GVC Gaesco Multinacional, FI Clase P Divisa: EUR

Rentabilidad (% sin anualizar)

	Acumulado año t actual		Trimestral			Anual			
		Últ. trim	Trim -1	Trim -2	Trim -3	Año t-1	Año t-2	Año t-3	Año t-5
Rentabilidad IIC	8,44	-4,70	4,84	8,53	14,96	-1,40	17,17		

Rentabilidades extremas	Trimestre actual		Último año		Últimos 3 años	
	%	Fecha	%	Fecha	%	Fecha
Rentabilidad mínima (%)	-1,94	06/07/2023	-2,75	13/03/2023		
Rentabilidad máxima (%)	1,32	14/09/2023	2,99	04/01/2023		

(i) Sólo se informa para las clases con una antigüedad mínima del periodo solicitado y siempre que no se haya modificado su vocación inversora, en caso contrario se informa 'N.A.'

Se refiere a las rentabilidades máximas y mínimas entre dos valores liquidativos consecutivos.

La periodicidad de cálculo del valor liquidativo es diaria. Recuerde que rentabilidades pasadas no presuponen rentabilidades futuras. Sólo se informa si se ha mantenido una política de inversión homogénea en el período.

Medidas de riesgo (%)

	Acumulado año t actual		Trimestral			Anual			
		Últ. trim	Trim -1	Trim -2	Trim -3	Año t-1	Año t-2	Año t-3	Año t-5
Volatilidad de: ⁽ⁱⁱ⁾									
Valor liquidativo	13,32	11,28	11,98	16,20	17,13	21,64	17,06		
Ibex-35	14,77	12,35	13,04	19,43	15,58	22,19	16,19		
Letra Tesoro 1 año	0,12	0,16	0,12	0,11	0,09	0,09	0,02		
DOW JONES GLOBAL	13,45	11,73	12,41	15,89	17,52	20,85	13,13		
TR									
VaR histórico ⁽ⁱⁱⁱ⁾	15,81	15,81	20,23	15,37	13,66	13,66	20,08		

(ii) Volatilidad histórica: Indica el riesgo de un valor en un periodo, a mayor volatilidad mayor riesgo. A modo comparativo se ofrece la volatilidad de distintas referencias. Sólo se informa de la volatilidad para los períodos con política de inversión homogénea.

(iii) VaR histórico: Indica lo máximo que se puede perder, con un nivel de confianza del 99%, en el plazo de 1 mes, si se repitiese el comportamiento de la IIC de los últimos 5 años. El dato es a finales del periodo de referencia.

Ratio de gastos (% s/ patrimonio medio)

Acumulado año t actual	Trimestral			Anual					
	Últ. trim	Trim -1	Trim -2	Trim -3	Año t-1	Año t-2	Año t-3	Año t-5	
1,07	0,39	0,34	0,35	0,39	1,51	0,00	0,00		

Incluye los gastos directos soportados en el periodo de referencia: comisión de gestión sobre patrimonio, comisión de depositario, auditoría, servicios bancarios (salvo gastos de financiación), y resto de gastos de gestión corriente, en términos de porcentaje sobre patrimonio medio del periodo. En el caso de fondos/compartimentos que invierten más de un 10% de su patrimonio en otras IIC se incluyen también los gastos soportados indirectamente, derivados de esas inversiones, que incluyen las comisiones de suscripción y de reembolso. Este ratio no incluye la comisión de gestión sobre resultados ni los costes de transacción por la compraventa de valores.

Gráfico evolución del valor liquidativo

Gráfico evolución valor liquidativo últimos 5 años



Gráfico rentabilidad

Gráfico rentabilidad trimestral de los últimos 3 años

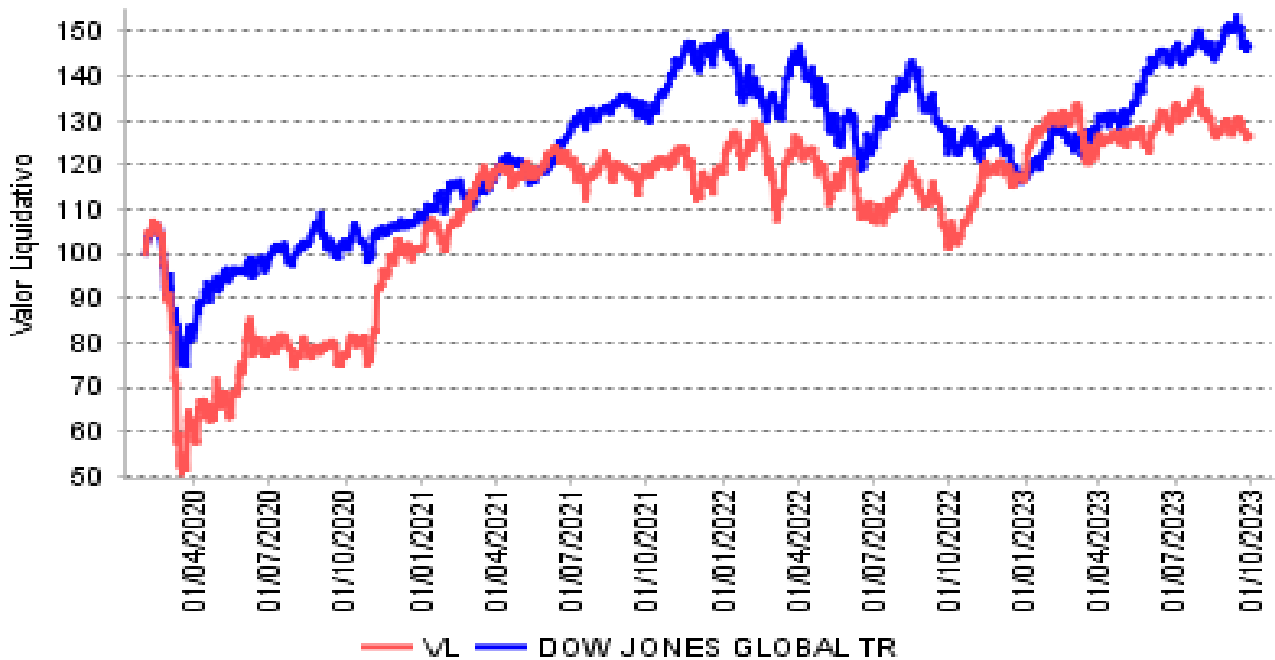
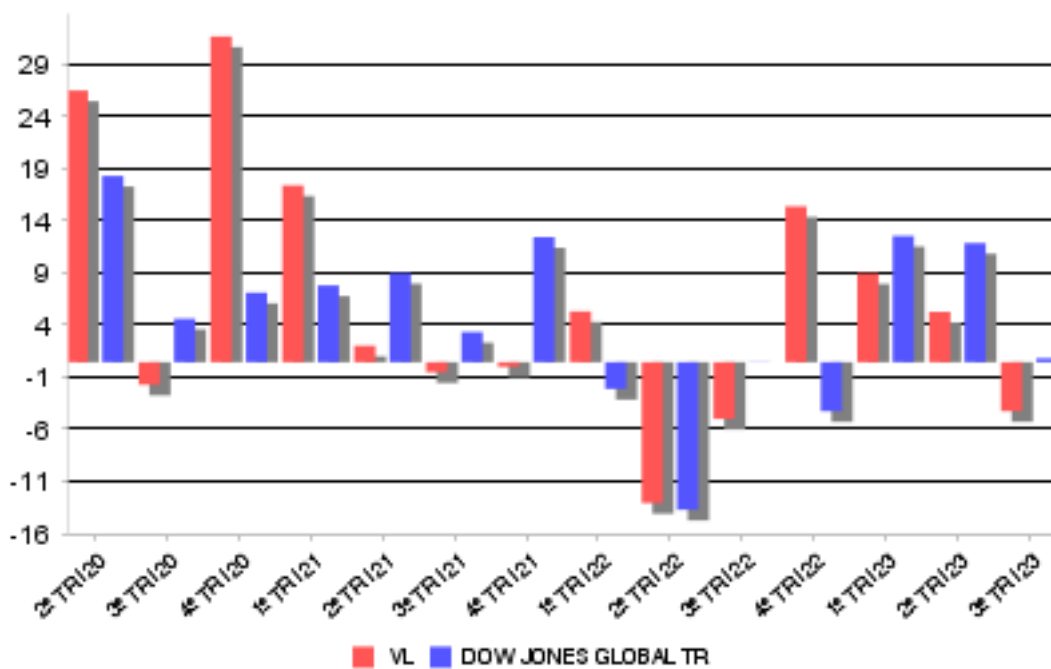

2. DATOS ECONÓMICOS
2.2 Comportamiento

Cuando no exista información disponible las correspondientes celdas aparecerán en blanco

Clase: GVC Gaesco Multinacional, FI Clase I Divisa: EUR

Rentabilidad (% sin anualizar)

	Acumulado año t actual		Trimestral				Anual		
		Últ. trim	Trim -1	Trim -2	Trim -3	Año t-1	Año t-2	Año t-3	Año t-5
Rentabilidad IIC	8,93	-4,56	5,00	8,69	15,13	-0,78	17,84		

Rentabilidades extremas	Trimestre actual		Último año		Últimos 3 años	
	%	Fecha	%	Fecha	%	Fecha
Rentabilidad mínima (%)	-1,94	06/07/2023	-2,75	13/03/2023		
Rentabilidad máxima (%)	1,33	14/09/2023	2,99	04/01/2023		

(i) Sólo se informa para las clases con una antigüedad mínima del periodo solicitado y siempre que no se haya modificado su vocación inversora, en caso contrario se informa 'N.A.'

Se refiere a las rentabilidades máximas y mínimas entre dos valores liquidativos consecutivos.

La periodicidad de cálculo del valor liquidativo es diaria. Recuerde que rentabilidades pasadas no presuponen rentabilidades futuras. Sólo se informa si se ha mantenido una política de inversión homogénea en el período.

Medidas de riesgo (%)

	Acumulado año t actual		Trimestral				Anual		
		Últ. trim	Trim -1	Trim -2	Trim -3	Año t-1	Año t-2	Año t-3	Año t-5
Volatilidad de: ⁽ⁱⁱ⁾									
Valor liquidativo	13,32	11,28	11,98	16,20	17,13	21,63	16,90		
Ibex-35	14,77	12,35	13,04	19,43	15,58	22,19	16,19		
Letra Tesoro 1 año	0,12	0,16	0,12	0,11	0,09	0,09	0,02		
DOW JONES GLOBAL	13,45	11,73	12,41	15,89	17,52	20,85	13,13		
TR									
VaR histórico ⁽ⁱⁱⁱ⁾	15,81	15,81	20,23	15,37	13,66	13,66	20,08		

(ii) Volatilidad histórica: Indica el riesgo de un valor en un periodo, a mayor volatilidad mayor riesgo. A modo comparativo se ofrece la volatilidad de distintas referencias. Sólo se informa de la volatilidad para los períodos con política de inversión homogénea.

(iii) VaR histórico: Indica lo máximo que se puede perder, con un nivel de confianza del 99%, en el plazo de 1 mes, si se repitiese el comportamiento de la IIC de los últimos 5 años. El dato es a finales del periodo de referencia.

Ratio de gastos (% s/ patrimonio medio)

Acumulado año t actual	Trimestral				Anual			
	Últ. trim	Trim -1	Trim -2	Trim -3	Año t-1	Año t-2	Año t-3	Año t-5
0,66	0,22	0,22	0,21	0,24	0,92	0,94	0,00	

Incluye los gastos directos soportados en el periodo de referencia: comisión de gestión sobre patrimonio, comisión de depositario, auditoría, servicios bancarios (salvo gastos de financiación), y resto de gastos de gestión corriente, en términos de porcentaje sobre patrimonio medio del periodo. En el caso de fondos/compartimentos que invierten más de un 10% de su patrimonio en otras IIC se incluyen también los gastos soportados indirectamente, derivados de esas inversiones, que incluyen las comisiones de suscripción y de reembolso. Este ratio no incluye la comisión de gestión sobre resultados ni los costes de transacción por la compraventa de valores.

Gráfico evolución del valor liquidativo

Gráfico evolución valor liquidativo últimos 5 años



Gráfico rentabilidad

Gráfico rentabilidad trimestral de los últimos 3 años

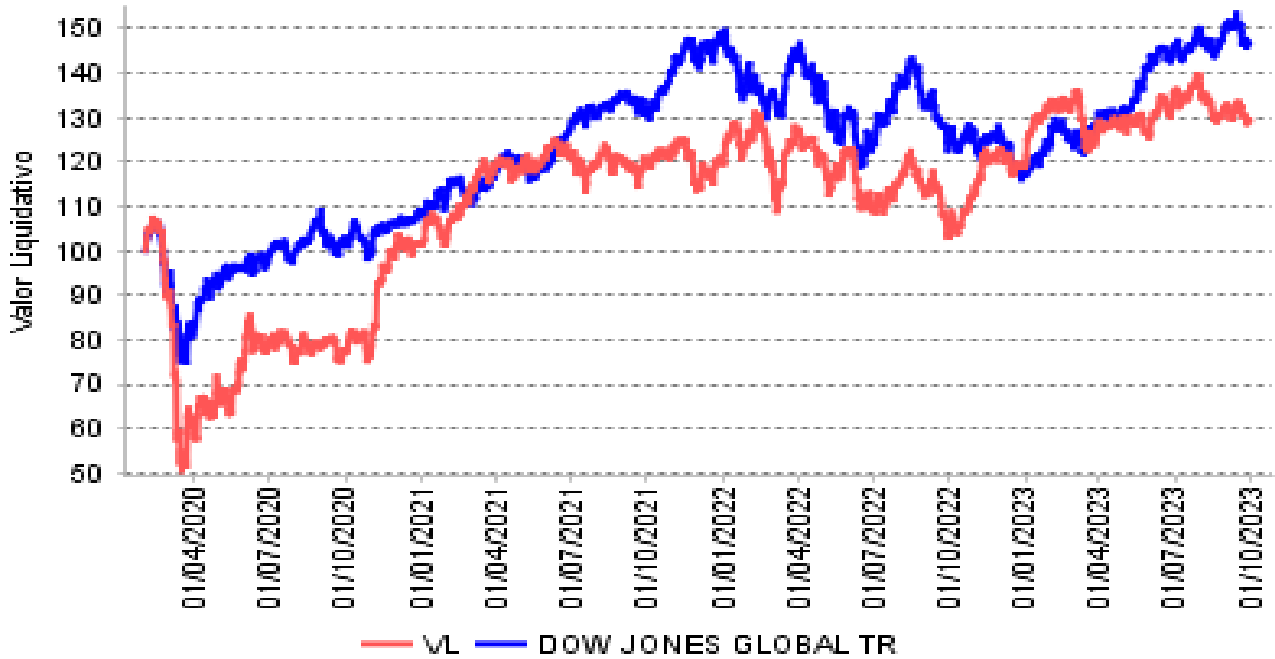
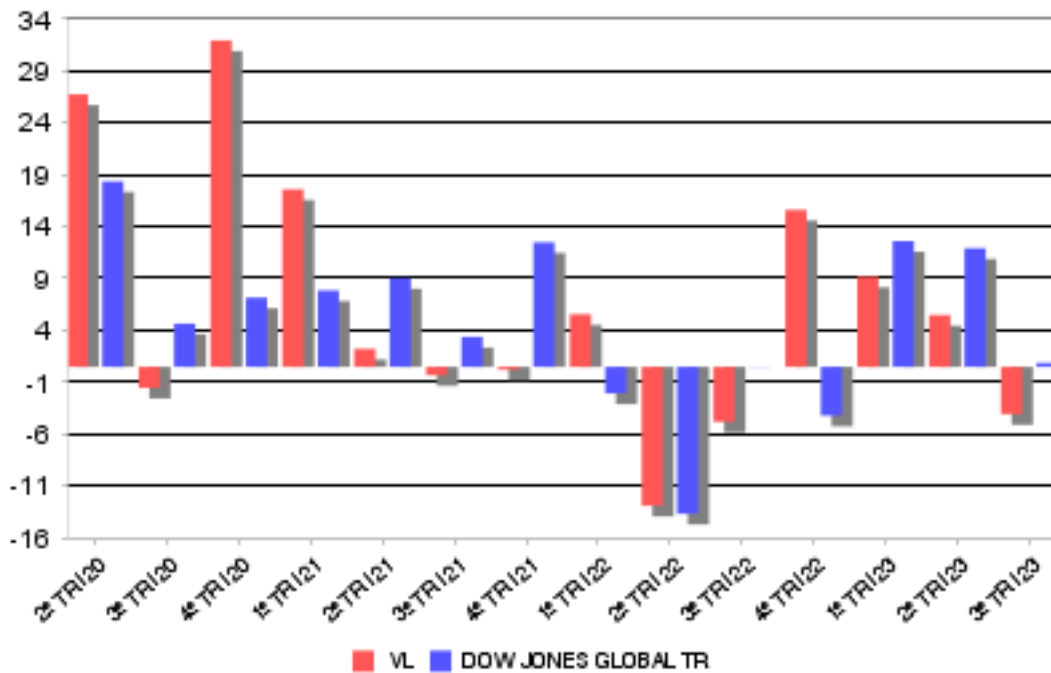

2. DATOS ECONÓMICOS
2.2.B) Comparativa

Durante el periodo de referencia, la rentabilidad media en el periodo de referencia de los fondos gestionados por la Sociedad Gestora se presenta en el cuadro adjunto. Los fondos se agrupan según su vocación inversora.

Vocación inversora	Patrimonio gestionado * (miles de euros)	Nº de partícipes	Rentabilidad media**
Renta Fija Euro	26.992	777	1,01
Renta Fija Internacional	75.936	1.778	0,67
Mixto Euro	36.802	969	0,33
Mixto Internacional	34.136	139	0,07
Renta Variable Mixta Euro	42.715	283	-0,93
Renta Variable Mixta Internacional	163.306	3.725	-1,85
Renta Variable Euro	90.077	3.635	-1,71
Renta Variable Internacional	339.073	13.511	-4,84
IIC de gestión referenciada(1)	0	0	0,00
Garantizado de Rendimiento Fijo	0	0	0,00
Garantizado de Rendimiento Variable	0	0	0,00
De Garantía Parcial	0	0	0,00
Retorno Absoluto	84.406	2.449	-1,43
Global	182.955	2.082	-1,32
FMM Corto Plazo Valor Liquidativo	0	0	0,00
FMM Corto Plazo Valor Liquidativo Constante DP	0	0	0,00
FMM Corto Plazo Valor Liquidativo Baja Volatilidad	0	0	0,00
FMM Estandar Valor Liquidativo Variable	0	0	0,00
Renta Fija Euro Corto Plazo	145.222	11.590	0,73
IIC que replica un índice	0	0	0,00
IIC con objetivo concreto de rentabilidad no garantizado	0	0	0,00
Total fondos	1.221.622	40.938	-1,88

*Medias.

+ (1): incluye IIC que replican o reproducen un índice, fondos cotizados (ETF) e IIC con objetivo concreto de rentabilidad no garantizado.

**Rentabilidad media ponderada por patrimonio medio de cada FI en el periodo.

2. DATOS ECONÓMICOS
2.3 Distribución del patrimonio al cierre del período (Importes en miles de euros)

Distribución del patrimonio	Fin período actual		Fin período anterior	
	Importe	% patrim.	Importe	% patrim.
(+) INVERSIONES FINANCIERAS	24.660	99,45	27.885	98,53
* Cartera interior	2.934	11,83	2.884	10,19
* Cartera exterior	21.725	87,62	25.001	88,34
* Intereses de la cartera de inversión	0	0,00	0	0,00
* Inversiones dudosas, morosas o en litigio	0	0,00	0	0,00
(+) LIQUIDEZ (TESORERIA)	-228	-0,92	269	0,95
(+/-) RESTO	363	1,47	148	0,52
TOTAL PATRIMONIO	24.795	100,00	28.302	100,00

Notas:

El período se refiere al trimestre o semestre, según sea el caso.

Las inversiones financieras se informan a valor e estimado de realización.

2.4 Estado de variación patrimonial

	% sobre patrimonio medio			% variación respecto fin período anterior
	Variación período act.	Variación período ant.	Variación acumulada	
PATRIMONIO FIN PERIODO ANTERIOR (miles de euros)	28.302	27.474	26.241	
(+/-) Suscripciones/reeembolsos (neto)	-8,14	-1,58	-12,48	408,05
- Beneficios brutos distribuidos	0,00	0,00	0,00	0,00
(+/-) Rendimientos netos	-4,90	4,62	7,29	-204,61
(+) Rendimientos de gestión	-4,42	5,20	8,88	-183,82
+ Intereses	0,01	0,01	0,04	-26,35
+ Dividendos	0,32	1,59	2,04	-79,91
+/- Resultados en renta fija (realizadas o no)	0,00	0,00	0,00	0,00
+/- Resultados en renta variable (realizadas o no)	-4,77	3,56	6,75	-232,17
+/- Resultados en depósitos (realizadas o no)	0,00	0,00	0,00	0,00
+/- Resultados en derivados (realizadas o no)	0,00	0,05	0,05	-94,29
+/- Resultados en IIC (realizadas o no)	0,00	0,00	0,00	0,00
+/- Otros resultados	0,00	-0,01	-0,02	-74,99
+/- Otros rendimientos	0,02	0,00	0,02	0,00
(-) Gastos repercutidos	-0,48	-0,58	-1,59	-18,02
- Comisión de gestión	-0,50	-0,50	-1,48	-0,69
- Comisión de depositario	-0,03	-0,02	-0,07	-0,03
- Gastos por servicios exteriores	0,00	-0,01	-0,02	-25,01
- Otros gastos de gestión corriente	0,00	0,00	0,00	-14,42
- Otros gastos repercutidos	0,05	-0,05	-0,02	-196,95
(+) Ingresos	0,00	0,00	0,00	0,00
+ Comisiones de descuento a favor de la IIC	0,00	0,00	0,00	0,00
+ Comisiones retrocedidas	0,00	0,00	0,00	0,00
+ Otros ingresos	0,00	0,00	0,00	0,00
PATRIMONIO FIN PERIODO ACTUAL (miles de euros)	24.795	28.302	24.795	

Nota: El período se refiere al trimestre o semestre, según sea el caso.

3. INVERSIONES FINANCIERAS
3.1 Inversiones financieras a valor estimado de realización (en miles de euros) y en porcentaje sobre el patrimonio, al cierre del periodo

Descripción de la inversión y emisor	Divisa	Periodo actual		Periodo anterior	
		Valor mercado	%	Valor mercado	%
BBVA	EUR	1.542	6,22	1.547	5,47
TELFÓNICA	EUR	1.392	5,62	1.338	4,73
TOTAL RENTA VARIABLE COTIZADA		2.934	11,84	2.885	10,20
TOTAL RENTA VARIABLE		2.934	11,84	2.885	10,20
TOTAL INTERIOR		2.934	11,84	2.885	10,20
STANDARD LIFE	GBP	1.022	4,12	1.445	5,11
VODAFONE GROUP	GBP	1.063	4,29	1.034	3,65
AIA GROUP	HKD	501	2,02	604	2,13
MEDTRONIC PLC	USD	1.853	7,47	2.018	7,13
TOYOTA	JPY	764	3,08	881	3,11
NIDEC CORPORATI	JPY	1.098	4,43	1.247	4,41
FANUC	JPY	1.234	4,98	1.600	5,65
SAMSONITE INTER	HKD	487	1,97	389	1,38
ARCELORMITTAL	EUR	951	3,84	997	3,52
KONINKLIJKE PHI	EUR	198	0,80	207	0,73
CARNIVAL CORP	USD	1.622	6,54	2.157	7,62
ALIBABA GROUP H	USD	1.190	4,80	993	3,51
BOOKING HOLDING	USD	292	1,18	742	2,62
DEERE & COMPANY	USD	178	0,72	260	0,92
WALT DISNEY	USD	537	2,16	573	2,02
TEVA PHARMA.	USD	868	3,50	621	2,19
VISA INC.	USD	544	2,19	544	1,92
WABTEC CORP	USD	302	1,22	503	1,78
INVESCO	USD	893	3,60	1.001	3,54
HOLCIM LTD.	CHF	608	2,45	986	3,48
DUFREY AG	CHF	1.083	4,37	1.252	4,42
DEUTSCHE BK	EUR	1.202	4,85	1.106	3,91
BMW	EUR	386	1,55	675	2,39
MUENCHE RUECK	EUR	129	0,52	344	1,21
JC DECAUX	EUR	801	3,23	913	3,23
AXA	EUR	1.409	5,68	1.351	4,77
SAINT GOBAIN	EUR	512	2,06	557	1,97
TOTAL RENTA VARIABLE COTIZADA		21.725	87,62	25.001	88,32
TOTAL RENTA VARIABLE		21.725	87,62	25.001	88,32
TOTAL EXTERIOR		21.725	87,62	25.001	88,32
TOTAL INVERSION FINANCIERA		24.660	99,46	27.886	98,52

3.2 Distribución de las inversiones financieras, al cierre del período: Porcentaje respecto al patrimonio total

Distribución por tipo de activo de las inversiones

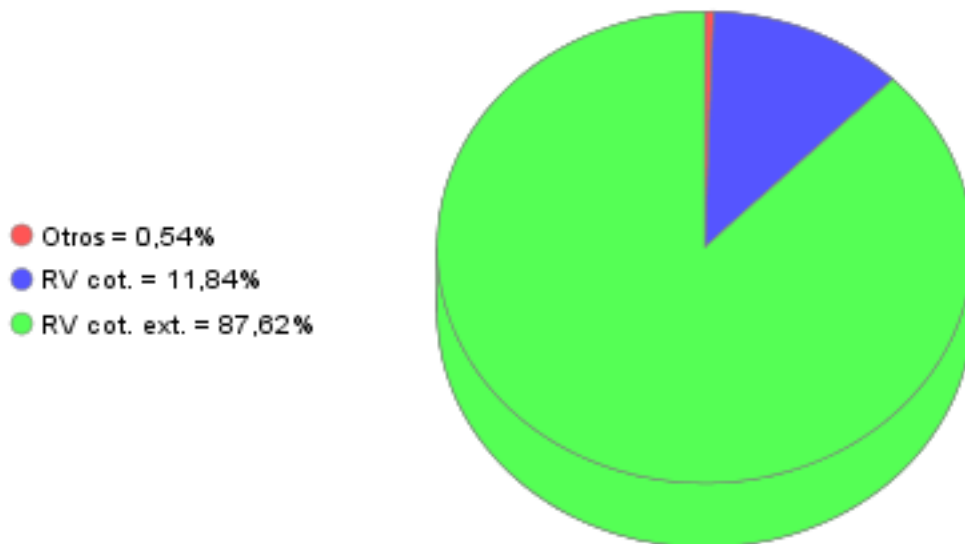

Distribución sectorial de las inversiones

3.3 Operativa en derivados. Resumen de las posiciones abiertas al cierre del periodo (importes en miles de euros)

Subyacente	Instrumento	Importe nominal comprometido	Objetivo de la inversión
Total Operativa Derivados Derechos		0	
Total Operativa Derivados Obligaciones		0	

4. HECHOS RELEVANTES

	SI	NO
a. Suspensión temporal de suscripciones/reembolsos		X
b. Reanudación de suscripciones/reembolsos		X
c. Reembolso de patrimonio significativo		X
d. Endeudamiento superior al 5% del patrimonio		X
e. Sustitución de la sociedad gestora		X
f. Sustitución de la entidad depositaria		X
g. Cambio de control de la sociedad gestora		X
h. Cambio en elementos esenciales del folleto informativo		X
i. Autorización del proceso de fusión		X
j. Otros hechos relevantes		X

5. ANEXO EXPLICATIVO DE HECHOS RELEVANTES

No aplicable

6. OPERACIONES VINCULADAS Y OTRAS INFORMACIONES

	SI	NO
a. Partícipes significativos en el patrimonio del fondo (porcentaje superior al 20%)		X
b. Modificaciones de escasa relevancia en el Reglamento		X
c. Gestora y el depositario son del mismo grupo (según artículo 4 de la LMV)		X
d. Se han realizado operaciones de adquisición y venta de valores en los que el depositario ha actuado como vendedor o comprador, respectivamente		X
e. Se han adquirido valores o instrumentos financieros emitidos o avalados por alguna entidad del grupo de la gestora o depositario, o alguno de éstos ha actuado como colocador, asegurador, director o asesor, o se han prestado valores a entidades vinculadas.		X
f. Se han adquirido valores o instrumentos financieros cuya contrapartida ha sido otra entidad del grupo de la gestora o depositario, u otra IIC gestionada por la misma gestora u otra gestora del grupo.		X
g. Se han percibido ingresos por entidades del grupo de la gestora que tienen como origen comisiones o gastos satisfechos por la IIC.	X	
h. Otras informaciones u operaciones vinculadas		X

7. ANEXO EXPLICATIVO SOBRE OPERACIONES VINCULADAS Y OTRAS INFORMACIONES

Durante el período, los ingresos percibidos por entidades del grupo al que pertenece la gestora y que tienen como origen comisiones satisfechas por la IIC han ascendido a 933,91 euros, lo que supone un 0,003% del patrimonio medio de la IIC.

8. INFORMACIÓN Y ADVERTENCIAS A INSTANCIA DE LA CNMV

No aplicable

9. ANEXO EXPLICATIVO DEL INFORME PERIÓDICO

1. SITUACION DE LOS MERCADOS Y EVOLUCIÓN DEL FONDO.

a) Visión de la gestora sobre la situación de los mercados.

Los mercados bursátiles hicieron máximos a finales de julio. A partir de aquel momento han tenido descensos que se han producido en un entorno de baja volatilidad y bajo volumen negociado. Interpretamos este último descenso en clave de los tradicionales dientes de sierra que tienen los mercados bursátiles de forma natural. Los resultados empresariales siguen sólidos, y no se anticipa ningún cambio en los mismos en el futuro inmediato. Los múltiplos de valoración siguen bajos, especialmente en lo que al segmento "value" se refiere. A nivel mundial el Fondo Monetario internacional ha aumentado el crecimiento mundial para el año 2023 del 2,7% que pronosticaba en octubre de 2022 al 3,0% que pronostica en octubre de 2023. Luego el crecimiento económico mundial va a registrar este año 2023 un crecimiento prácticamente idéntico que el de la media histórica del crecimiento mundial (3,1% entre 1995 y 2019), y eso en un entorno de fuerte subida de tipos de interés. ¿Cómo es posible? La explicación a la buena situación económica se encuentra en la fortaleza de los servicios a nivel global, con unos PMIs de Servicios muy por encima de 50, esto es, expansivos, en los tres trimestres del año, con cifras superiores a 52 en el caso de la Zona Euro y el Reino Unido, superiores a 53 en el caso de Estados Unidos, y superiores a 54 en el caso de Japón y China. Ello hace que aquellos países más dependientes del turismo, por ejemplo, como España o Grecia, estén a la cabeza del crecimiento económico de la Zona Euro. Se simultánea con un crecimiento de las magnitudes monetarias, M2, que son en la zona euro un 17,4% mayores que en 2019, y en Estados Unidos de un +36,4%. La explicación a esta situación se debe a las bajas tasas de paro en todo el mundo, que posibilitan la financiación del fuerte apetito por los servicios por parte de los consumidores. La tasa de paro en Estados Unidos es del 3,8%, muy inferior a la media del 6,1% entre 1980 y 2023. En la zona Euro es del 6,5%, muy inferior igualmente a la media del 9,1% entre 1998 y 2023. En el conjunto de países avanzados es del 4,4%, mínimos históricos, cuando la media entre 1980 y 2023 es del 6,6%. Los márgenes empresariales siguen situados en zona de máximos, dado que si bien los costes de personal están aumentando, respecto al año anterior, otros muchos costes están remitiendo, como los energéticos, los de materias primeras o los de transportes de contenedores, entre otros. Las tasas de inflación están igualmente remitiendo, si bien son aún elevadas. Las tasas de inflación subyacente, las consideradas de un mayor componente estructural, están capitalizando la atención del mercado, y siguen elevadas, del 4,3% en EEUU y del 5,3% en la Zona Euro. Observando los denominados "breakeven inflation rates", podemos ver como las expectativas de inflación futuras están situadas más cerca del 3% que del 2%, que constituye el objetivo de los bancos centrales. Ello implica que los tipos de interés de largo plazo (10 años) deberían situarse entre el 5% y el 5,5%. Es un rango de tipos que no es nada peligroso para el mercado dado que la media de los tipos largos en EEUU es del 5,2% (1926 a 2022), cuya magnitud ha sido compatible con un fuerte crecimiento económico y con fuertes alzas bursátiles. Para llegar a constituir un conato de problema debería superarse el rango superior, de lo que estamos aún lejos. Esto denotan los tipos de interés a 10 años del 4,95% en EEUU, el 2,95% en Alemania o el 4,08% en España (19/10/23).

b) Decisiones generales de inversión adoptadas.

Hemos mantenido un porcentaje de inversión muy elevado, cerca del máximo posible, a lo largo de todo el trimestre. Mantenemos el sesgo "value" en la cartera del fondo.

c) Índice de referencia.

La IIC se gestiona activamente conforme a sus objetivos y política de inversión, de forma que su gestión no está vinculada ni limitada por ningún índice de referencia, sino que toma como referencia el comportamiento del índice en términos meramente informativos o comparativos. El Tracking error o desviación efectiva de la IIC con respecto a su índice de referencia ha sido del 9,44% durante el periodo y en los últimos doce meses ha sido del 11,3%. Un tracking error superior al 4% indica una gestión activa.

La rentabilidad neta de la IIC en el periodo ha sido del -4,92%. En el mismo periodo el índice de referencia ha obtenido una rentabilidad de 0,37%.

d) Evolución del Patrimonio, participes, rentabilidad y gastos de la IIC.

Durante el periodo el patrimonio de la IIC ha registrado una variación negativa del -12,39% y el número de participes ha registrado una variación negativa de -9 participes, lo que supone una variación del -0,64%. La rentabilidad neta de la IIC durante el periodo ha sido del -4,92%, con un impacto total de los gastos soportados en el mismo período del 0,6%.

e) Rendimiento del fondo en comparación con el resto de fondos de la gestora.

La IIC ha obtenido una rentabilidad neta en el periodo de un -4,92%, a su vez durante el mismo periodo el conjunto de fondos gestionados por GVC Gaesco Gestión SGIC, S.A. ha registrado una rentabilidad media durante el periodo del -1,88%. En el cuadro del apartado 2.2.B) del informe se puede consultar el rendimiento medio de los fondos agrupados en función de su vocación gestora.

2. INFORMACION SOBRE LAS INVERSIONES.

a) Inversiones concretas realizadas durante el periodo.

Hemos aumentado las posiciones en empresas como Alibaba o Carnival. Hemos efectuado algunas ventas parciales en empresas como Toyota, Holcim, Booking, Munich Re o BBVA, entre otras.

Los activos que han aportado mayor rentabilidad en el periodo han sido: TEVA PHARMACEUTICAL-ADR, TOYOTA MOTOR CORP, BANCO BILBAO VIZCAYA ARGENTARIA, SAMSONITE INTERNATIONAL, DEUTSCHE BANK. Los activos que han restado mayor rentabilidad en el periodo

9. ANEXO EXPLICATIVO DEL INFORME PERIÓDICO

han sido: CARNIVAL CORP, ABRDN PLC, FANUC, DUFY AG, MEDTRONIC PLC.

b) Operativa de préstamo de valores.

La IIC no ha realizado durante el periodo operativa de préstamos de valores.

c) Operativa en derivados y adquisición temporal de activos.

Durante el trimestre se han realizado operaciones con instrumentos derivados, con finalidad de inversión, en opciones sobre acciones que han proporcionado un resultado global positivo de + 710,11 euros.

El apalancamiento medio de la IIC durante el periodo ha sido del 0,01%.

La remuneración media obtenida por la liquidez mantenida por la IIC durante el periodo ha sido del 3,35%.

d) Otra información sobre inversiones.

En cuanto a productos estructurados, activos en litigio o activos que se incluyan en el artículo 48.1j del RIIC, la IIC no posee ninguno.

3. EVOLUCION DEL OBJETIVO CONCRETO DE RENTABILIDAD.

N/A

4. RIESGO ASUMIDO POR EL FONDO.

La Volatilidad de la IIC en el periodo ha sido del 11,28%. En el mismo periodo el índice de referencia ha registrado una volatilidad del 11,73%. El VaR de final de periodo a un mes con un nivel de confianza del 99%, es de un 15,81%.

La beta de GVCGAESCO MULTINACIONAL FI, respecto a su índice de referencia, en los últimos 12 meses es de 0,5.

GVC Gaesco Gestión SGIC analiza la profundidad del mercado de los valores en que invierte la IIC, considerando la negociación habitual y el volumen invertido. En condiciones normales se tardaría 0,47 días en liquidar el 90% de la cartera invertida.

5. EJERCICIO DERECHOS POLITICOS.

El ejercicio de los derechos políticos y económicos inherentes a los valores que integran las carteras de las IIC gestionadas por GVC Gaesco Gestión SGIC se ha hecho, en todo caso, en interés exclusivo de los socios y partícipes de las IIC. GVC Gaesco Gestión SGIC ejerce el derecho de asistencia y voto en las juntas generales que se celebran en Barcelona y Madrid de empresas que están en las carteras de las IIC gestionadas, en especial de aquellas sociedades en las que la posición global de las IIC gestionadas por esta entidad gestora fuera mayor o igual al 1 por 100 de su capital social y tuvieran una antigüedad superior a doce meses. Adicionalmente, la Sociedad Gestora también ejerce el derecho de asistencia y/o voto en aquellos casos en que, no dándose las circunstancias anteriores, el emisor se hubiera considerado relevante o existieran derechos económicos a favor de los inversores, tales como primas de asistencia a juntas.

6. INFORMACION Y ADVERTENCIAS CNMV.

N/A

7. ENTIDADES BENEFICIARIAS DEL FONDO SOLIDARIO E IMPORTE CEDIDO A LAS MISMAS.

N/A

8. COSTES DERIVADOS DEL SERVICIO DE ANALISIS.

Durante el periodo la IIC no ha soportado costes derivados del servicio de análisis.

9. COMPARTIMENTOS DE PROPOSITO ESPECIAL (SIDE POCKETS).

N/A

10. PERSPECTIVAS DE MERCADO Y ACTUACION PREVISIBLE DEL FONDO.

Esperamos que el mercado tenga un buen comportamiento en los próximos trimestres, debido a la fortaleza de los resultados empresariales y a los fuertes descuentos fundamentales existentes. Mantendremos un elevado porcentaje invertido en renta variable.

Es altamente probable que en el próximo trimestre se consolide el diente de sierra del mercado y que tomemos posiciones compradas en derivados, futuros del Eurostoxx, para intentar aprovecharnos del mismo.

10. INFORMACIÓN SOBRE LAS POLÍTICAS DE REMUNERACIÓN

11. INFORMACIÓN SOBRE LAS OPERACIONES DE FINANCIACIÓN DE VALORES, REUTILIZACIÓN DE LAS GARANTÍAS Y SWAPS DE RENDIMIENTO TOTAL